

**PROGRAMA UNIFICADO DE BOLSAS DE ESTUDO PARA
ESTUDANTES DE GRADUAÇÃO USP 2020-2021**

CULTURA E EXTENSÃO

OCUPAS

OCUPAÇÕES NO CENTRO DE SÃO PAULO. ADEQUAÇÃO E MELHORIAS

Ano III

Coordenação Geral: Profa. Camila D'Ottaviano | Departamento de Tecnologia | **FAUUSP**

Coordenação Adjunta: Prof. Estevam Vanale Otero | Departamento de Projeto | **FAUUSP**

Coordenação Adjunta: Prof. Jorge Bassani | Departamento de História | **FAUUSP**

Carina Costa Correa | Mestranda *Habitat* | **FAUUSP**

Claudia de Andrade Silva | Mestranda *Habitat* | **FAUUSP**

João Augusto Lima Guedes | Mestrando *Habitat* | **FAUUSP**

Renata Thaís Antonialli | Mestrando *Habitat* | **FAUUSP**

ocupa
ocupas



SUMÁRIO

Resumo	2
1. Justificativa e Finalidade.....	3
2. Resultados Anteriores	7
3. Objetivos	16
4. Material e Métodos.....	17
5. Ações e detalhamento das atividades a serem desenvolvidas pelos bolsistas	19
6. Resultados esperados e indicadores de acompanhamento.....	20
7. Cronograma de Execução.....	21
8. Referências.....	21
ANEXO I – QUESTIONÁRIOS OCUPAÇÃO CAETANO PINTO	23
ANEXO II - QUESTIONÁRIOS OCUPAÇÃO JOSÉ BONIFÁCIO	30

Resumo

Este projeto de Extensão Universitária pretende dar continuidade às atividades do projeto de extensão OCUPAÇÕES NO CENTRO DE SÃO PAULO: ADEQUAÇÃO E MELHORIAS, iniciado em setembro/2019. As atividades do projeto vêm sendo desenvolvidas junto às ocupações José Bonifácio, Rio Branco, Ipiranga e Caetano Pinto, a partir de colaboração dos docentes e alunos da FAUUSP com o Movimento de Moradia Central e Regional (MMCR).

Estima-se que existam atualmente, apenas no centro de São Paulo, mais de 70 edifícios ocupados pelos movimentos de moradia, alguns deles em condições de muita precariedade. Após o incêndio no edifício Wilton Paes de Almeida, em maio de 2018, a Secretaria Municipal da Habitação, através do *Grupo de Mediação de Conflito*, realizou uma vistoria em 53 edifícios ocupados no centro da cidade.

Este projeto pretende auxiliar as lideranças e moradores de quatro edifícios a implementarem as melhorias e reformas indicadas nos laudos de vistoria, como forma de melhorar a condição de vida dentro das ocupações e também na tentativa de auxiliar a permanência das famílias nos edifícios ocupados.

Cabe destacar que em função das atividades já realizadas no âmbito do projeto de extensão, a Ocupação José Bonifácio foi a única que teve seu laudo de vistoria arquivado, uma vez que no momento da segunda vistoria o *Grupo de Mediação de Conflito* considerou que as adequações necessárias haviam sido realizadas.

Além disso, em função da atual pandemia que estamos vivenciando no Brasil, desde o início do isolamento social a equipe do projeto de extensão tem mantido contato regular com as lideranças do MMCR no sentido de auxiliar nas práticas e iniciativas de prevenção e higienização das quatro ocupações.

A pandemia tem também impactado parte das atividades inicialmente previstas para o projeto. Apesar disso, atividades foram redimensionadas e novas estratégias de trabalho foram criadas, de forma a garantir a continuidade do projeto.

Em 2020, também recebeu apoio via o Edital 02/2020-2021 Programa Aprender na Comunidade da Pró-Reitoria de Graduação.

1. JUSTIFICATIVA E FINALIDADE

Os Movimentos de Moradia em São Paulo

Em São Paulo, os movimentos de moradia surgem nos anos 1970, a partir da organização das associações de trabalhadores, com reivindicações relacionadas à qualidade de vida dos moradores, em especial os moradores de cortiços, e dos bairros periféricos, em especial demandas relacionadas a infraestrutura, transportes e serviços.

A Associação dos Trabalhadores da Região da Mooca/Movimento dos Quintais da Mooca, por exemplo, além de realizar estudos sobre a qualidade de vida dos moradores dos cortiços, se empenhou em organizar assembleias e reuniões onde a população, em sua maioria constituída de mulheres, se encontrava para reivindicar seus direitos. (D'OTTAVIANO 2021b e 2021c)

Em 1985, o movimento realiza sua primeira ocupação como forma de pressionar o poder público: ocupa por 5 dias a Secretaria do Bem Estar Social, até que o governo municipal se compromettesse a disponibilizar lotes para a construção de moradias. Quase no mesmo momento foi criado, na região periférica da cidade, o Movimento Sem-Terra da Região Leste I.

Em 1991 é criada a Unificação das Lutas de Cortiços – ULC, grupo que passou a congregiar os vários movimentos ligados aos moradores dos cortiços da região central.

Em 1997 foi realizada a primeira ocupação de edifício vazio na cidade de São Paulo. Organizadas pela ULC, 300 pessoas ocuparam um casarão da Rua do Carmo n. 88, pertencente à Secretaria de Estado da Fazenda.

Desde então vários movimentos organizados de moradia foram estabelecidos na cidade de São Paulo, bem como articulações locais e nacionais desses movimentos, como a União Nacional por Moradia Popular (UNMM) e a Frente de Luta por Moradia (FLM).

A reivindicação dos movimentos via ocupação de imóveis vazios foi um importante instrumento na discussão sobre política habitacional, apresentando o cenário dos inúmeros edifícios vazios, deixando de ter um caráter específico e se inserindo na luta por moradia digna. Esta luta se estendeu além das questões habitacionais, passando a englobar em seu discurso o direito à cidade, a reforma urbana, o morar com qualidade, negando a especulação imobiliária e inserindo inúmeras pautas na discussão sobre o direito à moradia. (Murad, 2019, p. 53)

Demanda Habitacional

A demanda por habitação de qualidade para a população de baixa renda segue sendo um problema sem solução no Brasil. Apenas na cidade de São Paulo, de acordo com o *Plano Municipal de Habitação*, de 2016, o déficit habitacional era 358.097 unidades.

Soma-se a isso o fim do Programa Minha Casa Minha Vida, em agosto de 2020, quando do lançamento do novo programa federal Casa Verde Amarela, que além de não prever qualquer tipo de subsídio para a população de baixa renda também não possui nenhuma modalidade ou proposta de provisão via autogestão com a participação dos movimento de moradia.

Tabela 1 - Componentes do Déficit por Faixa de Renda, São Paulo, 2010

Componente do Déficit / Faixa de Renda	Sem Rendimentos	Até 3 SM	De 3 a 6 SM	Total até 6 SM	%	
Domicílios Precários	2.469	13.706	3.203	19.378	5,4%	
Coabitação Familiar	5.136	53.214	45.314	103.664	28,9%	
Ônus Excessivo com Aluguel	9.969	177.643	-	187.612	52,4%	
Adensamento Excessivo (Alugados)	77	22.297	25.069	47.443	13,2%	
Déficit Habitacional Total	Nº	17.651	266.860	73.586	358.097	100,0%
	%	4,9%	74,5%	20,5%	100,0%	-

Fonte: PSP, 2016. Elaboração do CEM a partir de dados do Censo de 2010.

No levantamento de dados feito em 2016, a Secretaria de Habitação do município identificou também 445.112 domicílios em favelas, 20.702 domicílios em conjuntos habitacionais irregulares, 80.389 domicílios em cortiços e 15.905 pessoas em situação de rua. A maior concentração do déficit é justamente entre famílias com renda de até 3 salários mínimos, o grupo atendido pela Faixa 1 do Programa Minha Casa Minha Vida (PMCMV). (Prefeitura de São Paulo, 2016)

Desde 2009, a Companhia Metropolitana de Habitação de São Paulo (COHAB-SP) tem procurado implementar projetos que utilizem imóveis vagos na área central da cidade. Uma primeira pesquisa realizada pela FUPAM (Fundação para Pesquisa Ambiental da FAUUSP) identificou 53 edifícios passíveis de desapropriação na área central para fins de moradia.

Em 2012, a prefeitura iniciou o processo de desapropriação desses 53 edifícios no âmbito do programa Renova Centro [Programa de Habitação e Requalificação do Centro]. Um primeiro projeto – a “Casa do Ator” – de reforma do Edifício Cineasta, na avenida São João, se tornou exemplo do programa. No entanto, foram poucas as desapropriações efetivamente viabilizadas.

A realidade específica da área central fez com que também a proposta do *Plano Municipal de Habitação*, de 2016, definisse um programa de *Atuação Integrada na Área Central* e propusesse a criação de uma coordenadoria específica para a região.

O Plano Municipal previa várias frentes de atuação, tanto para provisão de moradias quanto serviços específicos:

- Programa serviço de moradia social;

ocupas

- Programa provisão de moradia para aquisição;
- Programa locação social;
- Programa locação social de mercado;
- Programa Intervenção em cortiços.

Durante a gestão Fernando Haddad (2013-2016), a prefeitura notificou cerca de 1.000 imóveis para que cumprissem sua função social por meio do Parcelamento Edificação e Utilização Compulsórios (PEUC). Além disso, desapropriou alguns edifícios ocupados pelos movimentos de moradia, como o Mauá, o Prestes Maia e o Hotel Cambridge, como forma de viabilizar projetos de reforma via Programa Minha Casa Minha Vida Entidades (MCMV-Entidades) (Murad, 2019). Entre 2015 e 2016 a Companhia Metropolitana de São Paulo (COHAB-SP) realizou chamamentos para Edital de Chamamento de Entidades Organizadoras de Habitação de Interesse Social para a construção de 4.070 unidades habitacionais em terrenos da COHAB-SP, também via MCMV-Entidades. No total, foram selecionados 87 propostas, porém apenas 5 foram aprovados via MCMV-Entidades. (D’OTTAVIANO, 2021a)

Em 2018, já na administração João Dória (2017-2018), a prefeitura anunciou a venda de 900 imóveis da COHAB-SP avaliados em R\$ 500 milhões, como parte do *Plano de Desmobilização e Investimentos da COHAB-SP*. Os imóveis listados eram utilizados pelo estado e pelo município, abrigando órgãos públicos, entidades, mas também por empresas privadas.

Figura 1 – Ocupações da edifícios e terrenos na cidade de São Paulo



Fonte: G1/SEHAB. Disponível em <https://g1.globo.com/sp/sao-paulo/noticia/cidade-de-sao-paulo-tem-206-ocupacoes-onde-moram-45-mil-familias.ghtml>. Acesso em 02/maio/2018.

De acordo com declarações do então presidente da Companhia, Edson Aparecido, o objetivo era arrecadar verbas para investir na construção de novas unidades de interesse social e na regularização fundiária de 2.500 lotes uma vez que “*com o Orçamento do setor da habitação, apenas em 121 anos seria possível enfrentar esse problema*” (Folha de São Paulo, 03 de março de 2018). Entre os argumentos para defender a venda dos imóveis considerados bem localizados, ele defendia que os terrenos colocados à venda teriam um valor de mercado muito alto e, portanto, não seriam adequados para a construção de moradia de interesse social pela COHAB-SP.

A realidade da região central de São Paulo, com muitos edifícios vazios mas também com muitos edifícios ocupados por movimentos de moradia organizados e por moradores sem-teto, passou a ser tema importante do noticiário com o incêndio e desabamento do edifício Wilton Paes de Almeida, no dia 01 de maio de 2018. Edifício pertencente ao Patrimônio da União, desde 2002, tinha 11.000 metros quadrados de área construída. Foi sede da Polícia Federal e abrigou o INSS, mas estava desocupado desde 2003.

Após o incêndio, a Secretaria Municipal da Habitação, através do *Grupo de Mediação de Conflito*, realizou uma vistoria em 53 edifícios ocupados no centro da cidade. De acordo com dados da própria prefeitura, a cidade tinha, em meados de 2018, 206 ocupações onde viviam 45.872 famílias (Figura 1). (COMEC, 2019; D’OTTAVIANO & OTERO, 2020)

A realidade existente hoje na cidade de São Paulo e também em outras cidades brasileiras – grande déficit habitacional, presença de imóveis vagos e subutilizados e também de grande número de ocupações – faz com que a possibilidade do uso de edifícios e imóveis públicos não utilizados para fins de moradia tenha que ser encarada como solução possível.

Neste sentido, em a prefeitura de São Paulo lançou, em dezembro de 2019, o Programa “Pode Entrar” (Resolução CMH nº 132/2019). Destinado a famílias com renda de até 3 SMs, o Programa deverá usar verba do Fundo de Desenvolvimento Urbano (Fundurb) para a construção de “unidades habitacionais populares”. O programa prevê também a possibilidade de projetos de reforma e requalificação de edifícios pertencentes ao município, em especial aqueles localizados no centro da cidades, inclusive projetos selecionados nos chamamentos de 2015 e 2016.

O programa foi pesado como forma de atender à demanda das famílias de baixa renda excluída do PMCMV. Inicialmente o programa deverá ser desenvolvido integralmente com recursos do Fundurb, num investimento de 1 bilhão de reais ao longo do ano de 2020, com a previsão da construção de 10 mil moradias. A ideia é que após a fase inicial, o programa possa receber recursos complementares dos governos federal e estadual.

No entanto, em março de 2020, devido à pandemia da Covid-19, a prefeitura aprovou uma resolução emergencial que direcionou a verba prevista para o Pode Entrar para despesas emergenciais devido à pandemia. Neste momento, maio/junho de 2021, os movimentos de moradia têm atuado junto ao Conselho do Fundurb para a transformação da resolução em lei, de forma a viabilizar projetos de reforma de edifícios ocupados no centro.

Além disso, os movimentos de moradia são os protagonistas da proposta da Parceria Público Popular (PPPp), proposta de convênio entre prefeitura e organizações populares, onde os movimentos de moradia ficariam responsáveis pelas reformas e adequações mínimas dos edifícios ocupados em troca da garantia de permanência por um período mínimo de 20 anos. (HYPPOLITO, 2021)

O MMCR está tentando, neste momento, viabilizar o projeto de reforma do edifício José Bonifácio no âmbito do novo programa municipal.

2. RESULTADOS ANTERIORES

Entre os dias 22 de agosto de 03 de maio, dentro das atividades do **Workshop Ocupações: Moradia, Luta e Resistência em São Paulo** (<https://ocupacoesworkshop.wixsite.com/ocupacoes2019>), teve início um trabalho de colaboração entre docentes e alunos da FAUUSP junto às lideranças do Movimento dos Sem-Teto do Centro (MSTC) e o Movimento de Moradia Central e Regional (MMCR) e os moradores das ocupações Rio Branco (n. 47 e n. 53), José Bonifácio e Casarão Quintino Bocaiuva. Durante esse período ficou claro que a parceria entre a universidade e as lideranças responsáveis pelas ocupações poderia ser responsável pela melhora nas condições de moradia das famílias das quatro ocupações.

Ao longo das duas semanas, pequenas melhorias, como a instalação de faixas antiderrapantes nas escadas da Ocupação Rio Branco n.53, a pintura da biblioteca na Ocupação José Bonifácio e o levantamento cadastral da Ocupação Casarão Quintino Bocaiúva, mostram a importância da colaboração universidade-movimento. (FAUUSP, 2019)

Ocupação José Bonifácio

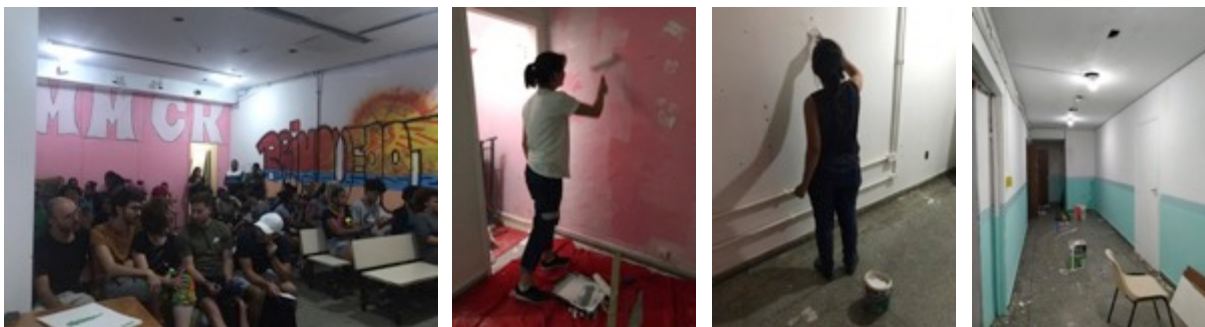

Fotos: Camila D'Ottaviano, João Rovati e Claudia Andrade, maio de 2019.

Ocupação Casarão Quintino Bocaiúva



Fotos: Camila D'Ottaviano, maio de 2019.

Ocupações Rio Branco 47 e 53



Fotos: Camila D'Ottaviano, maio de 2019.

O projeto de extensão OCUPAÇÕES NO CENTRO DE SÃO PAULO: ADEQUAÇÃO E MELHORIAS foi estruturado em função da experiência do Workshop. Ao longo dos quase dois anos do projeto algumas mudanças precisaram ser feitas no projeto original e várias das atividades inicialmente previstas tiveram que ser adaptadas e novas demandas apareceram.

Inicialmente, vale destacar que no momento do início do projeto, em setembro de 2019, os movimentos de moradia atuantes no centro estavam sob forte pressão com várias de suas lideranças presas ou com a prisão preventiva decretada. Naquele momento, a liderança Carmem Silva, coordenadora do MTSC, e nossa parceira durante o workshop, estava com a prisão preventiva decretar e foragida. Como isso, as atividades inicialmente previstas junto à Ocupação 9 de Julho e Casarão Quintino Bocaiúva não puderam ser iniciadas.

Concentramos então nossas atividades junto ao MMCR e decidimos incorporar ao projeto das demais ocupações coordenadas pelo movimento: Casarão Caetano Pinto e edifício Ipiranga. Com isso as quatro ocupações a serem trabalhadas passaram a ser: Rio Branco, José Bonifácio, Caetano Pinto e Ipiranga.

Além disso, foram sendo incorporados à equipe do projeto dois alunos do último ano da graduação que desenvolveram seus projetos finais junto ao Casarão Caetano Pinto (Renan Kenji Santos Hayashi)

e edifício Ipiranga (Barbara Muhle) e mestrandos que têm como temática de pesquisa os movimentos de moradia e as assessorias técnicas.¹

Ao longo do primeiro ano do projeto, as atividades se concentraram na ocupação do Casarão Caetano Pinto. Foram realizados: cadastramento socioeconômico, levantamento cadastral e fotográfico (Anexo !). O cadastramento socioeconômico foi usada pela advogada Luciana Bedeschi, que representa o MMCR no processo de reintegração de posse, na defesa do movimento.²

Os levantamentos deram origem a dois cadernos – OCUPAS Caetano Pinto, 40 e OCUPAS Caetano Pinto, 40. Caderno de Patologias - além dos Trabalhos Finais de Graduação dos alunos Barbara Muhle (agosto/2020) e Renan K. Hayashi (fevereiro/2021). (MUHLE, 2020; HAYASHI, 2021)

Projetos originais edifícios Ipiranga, José Bonifácio e Rio Branco, consultados.

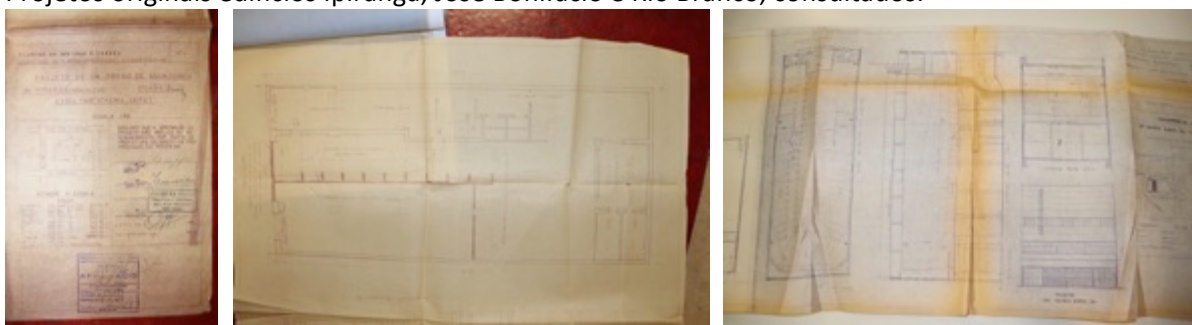

Fonte: Projeto Ocupas, janeiro de 2020.

¹ . Carina Costa Correa. Projeto “Da resistência à existência: o processo de luta pela permanência em ocupações . Claudia Andrade. Projeto “CIDADE OCULTA. Favela como possibilidade para uma nova economia”. Ingresso em março/2019.

. João A. L. Guedes. Projeto “O habitar contemporâneo no Centro de São Paulo: Um estudo do viver na Ocupação José Bonifácio e no Edifício Dandara”. Ingresso em março/2020.

. Renata T. Antonialli. Projeto “O papel do arquiteto no Trabalho Social em provisão de habitação de interesse social”. Ingresso em março/2020.

² Entre as atividades realizadas pelos bolsistas, houve uma visita ao Fórum para consulta do processo judicial. Na visita, eles fizeram um registro fotográfico do processo, que tem apenas a versão em papel. Esse registro foi essencial para a advogada, pois com o início da pandemia e o fechamento do fórum, a consulta do processo físico não foi mais possível. Com isso a advogada acabou utilizando a material levantado pelos bolsistas no processo.

Levantamento no Casarão Caetano Pinto

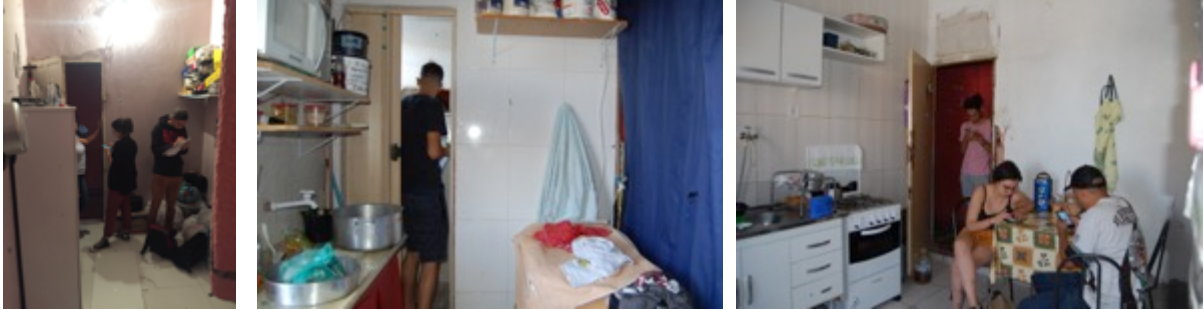

Fonte: Projeto Ocupas, janeiro de 2020.

Croquis levantamento no Casarão Caetano Pinto

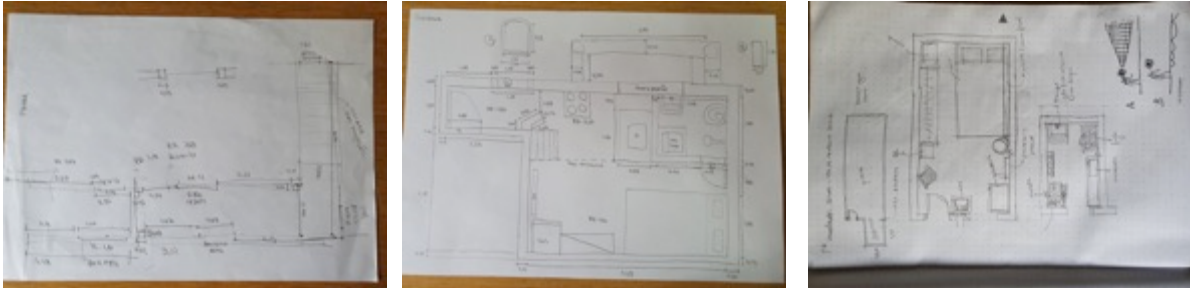

Fonte: Projeto Ocupas, janeiro de 2020.

Processos Ipiranga e Caetano Pinto.

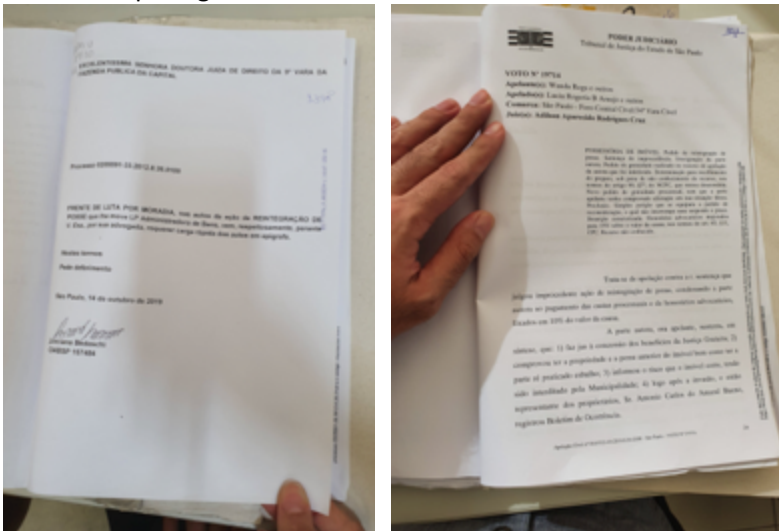

Fonte: Projeto Ocupas, janeiro de 2020.

Logo após o término dos levantamentos no Casarão Caetano Pinto, quando já estávamos programados para iniciar os levantamentos no edifício Ipiranga, fomos obrigados a entrar em isolamento social, por conta da pandemia de COVID-19, e paralisar nossas atividades de campo.

OCUPA ocupas

Ao longo do longo período de isolamento social, reorganizamos as atividades e a divisão de tarefas para organizarmos o material coletado e realizar sua digitalização com o intuito de produzir um caderno sobre a ocupação do Casarão Caetano Pinto, com dados históricos, informações sobre seus moradores, desenhos e fotos.

A versão completa do caderno está disponível para consulta em:
<https://issuu.com/ocupasfauusp/docs/livreto>

OCUPAS. Caetano Pinto, 40

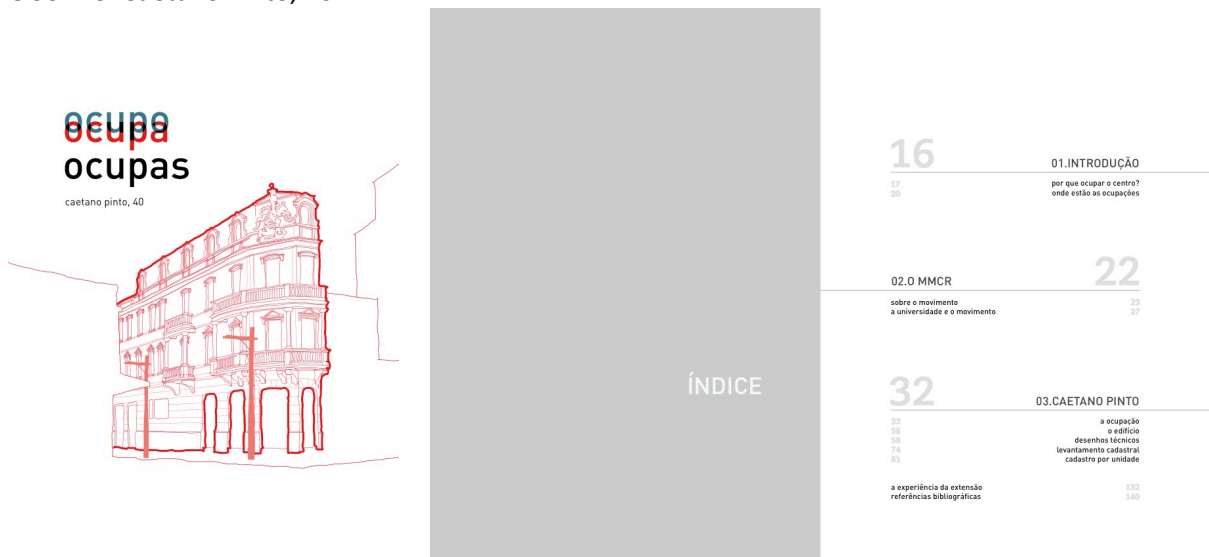

Fonte: Projeto Ocupas, novembro/2020.

OCUPAS. Caetano Pinto, 40. Perspectivas unidades habitacionais

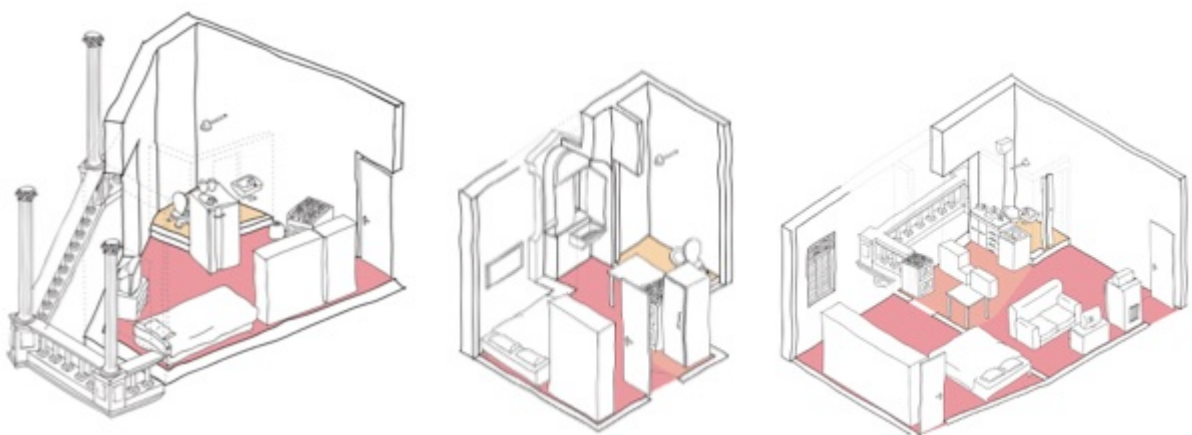

Fonte: Projeto Ocupas, 2020.

OCUPAS. Caetano Pinto, 40. Caderno de Patologias



6	01. INTRODUÇÃO
10	o edifício
26	02. MAPEAMENTO DAS PATOLOGIAS
28	danos na fachada
35	instalações elétricas e de gás
40	infiltração
40	estrutura
74	REFERÊNCIAS BIBLIOGRÁFICAS

Fonte: Projeto Ocupas, abril/2021.

Começamos também a digitalização das plantas do edifício Ipiranga, onde retomaremos os levantamentos assim que as atividades presenciais forem novamente possíveis.

Levantamento edifício Ipiranga.

2 TÉRREO

O térreo é dividido em dois acessos: O saguão de entrada do edifício e a loja. No primeiro encontram-se a portaria, o hall dos elevadores e a escada que dá acesso aos andares superiores. Os antigos elevadores não são utilizados, e o hall foi fechado com divisórias de escritório para abrigar um espaço administrativo da ocupação. Como porteiros, trabalham moradores da própria ocupação em revezamento de turnos.

Já a antiga loja é utilizada como garagem para o estacionamento de veículos e de carrinhos moradores que trabalham como vendedores ambulantes nas ruas do centro. Lá se encontram também geladeiras, veículos abandonados e outros objetos.

Em datas festivas, como natal e dia das crianças, o espaço da garagem é utilizado para realização de celebrações. Os moradores são então notificados a retirarem seus veículos nas datas estabelecidas.

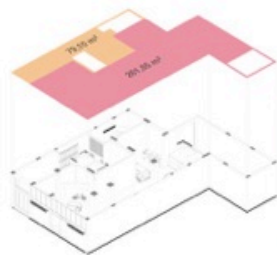

Problemas e Patologias

- infiltração constante e acúmulo de água no piso
- paredes e pilares de alvenaria com manchas de umidade e bolor
- fono danificado
- aberturas originais fechadas
- fiação elétrica exposta



Fonte: Projeto Ocupas, 2020.

Em novembro de 2020, com a finalização do primeiro caderno da ocupação Caetano Pinto, e com a impossibilidade de qualquer previsão para o retorno das atividades presenciais e do levantamento *in loco* das ocupações, após duas reuniões com as lideranças do MMCR e das ocupações, demos início ao levantamento socioeconômico da Ocupação José Bonifácio.

Cabe aqui explicitar a estratégia adotada para a continuidade das atividades. Inicialmente, ficou definido que a apenas a coordenadora do projeto – Camila D’Ottaviano – realizaria as reuniões e atividades de forma presencial.

Inicialmente revisamos os questionários (Individual e Familiar) aplicados na ocupação Caetano Pinto e fizemos alguns ajustes (ver Anexo 2). Após a revisão final dos questionários, a coordenação do MMCR ficou responsável pela aplicação dos questionários. A coordenadora do projeto participou de dois treinamentos das duas pessoas designadas pela aplicação dos questionários. Depois disso, voltou à ocupação José Bonifácio para recolher os questionários aplicados.

Os questionários foram então divididos e enviados aos bolsistas pelo correio para tabulação.

José Bonifácio. Controle dos Questionários Aplicados por Andar (exemplo 2º andar)

Andar	Lado	Unidade	Questionário Familiar	Questionários Individual	Observações
2	A	21 ??	não	não	
2	A	22	ok	ok (2)	
2	A	23	ok	ok (2)	questionário individual parcialmente impresso
2	A	24	ok	ok (1)	
2	A	25	ok	ok (1)	anotação de "incompleto"
2	B	26	ok	ok (1)	
2	B	27	ok	não	
2	B	27	ok	ok (2)	numeração da unidade duplicada
2	B	28	ok	ok (3)	anotação de "incompleto"
2	B	29	ok	ok (2)	
2	B	30 ??	não	não	

Fonte: Projeto Ocupas, janeiro/2021.

A tabulação realizada foi então sistematizada e compartilhada com as lideranças do MMCR para checagem e complementação dos dados e questionários faltantes.

José Bonifácio. Tabulação Inicial Questionários

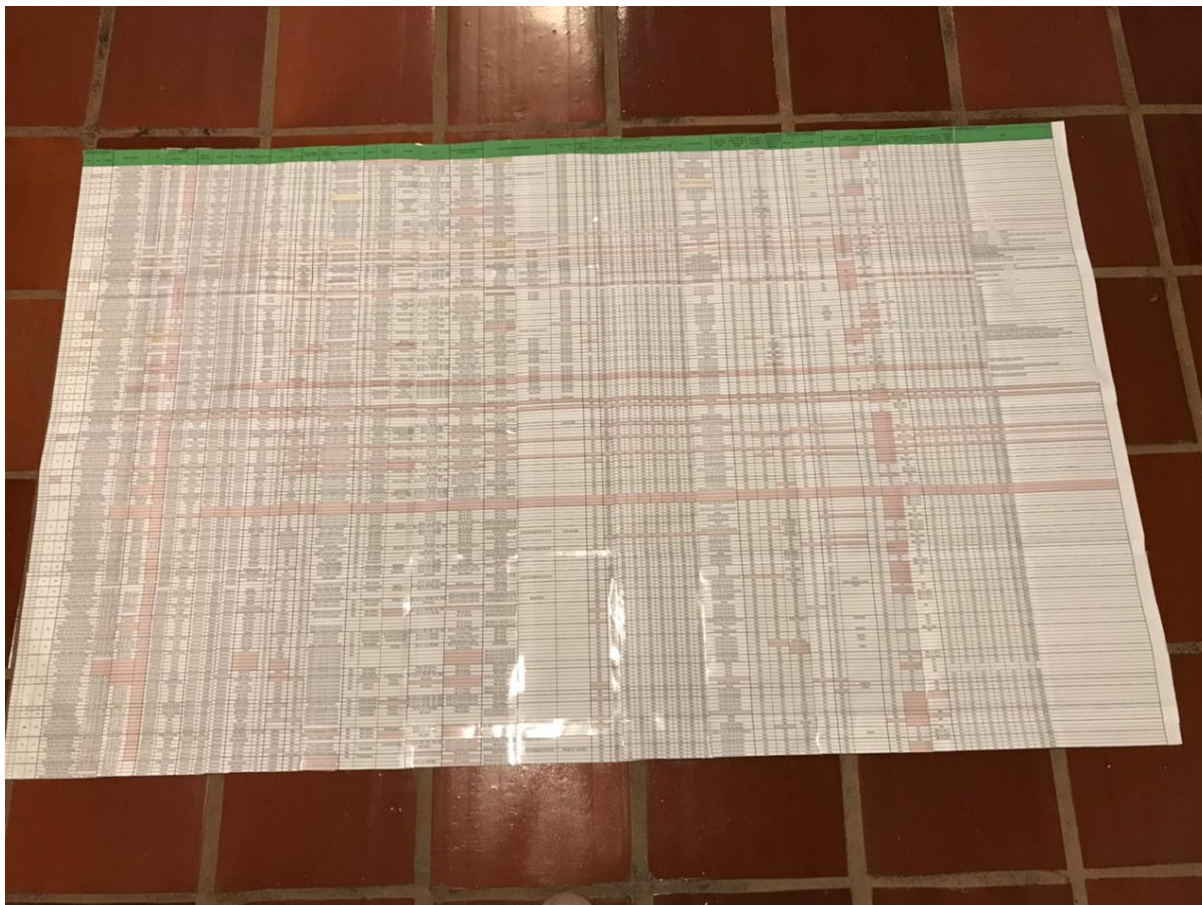

Fonte: Projeto Ocupas, maio/2021.

Na planilha geral foram identificadas todas as informações faltantes (marcadas em rosa) e também todas as unidades cujas famílias e moradores não responderam aos questionários.

O mês de maio/2021 foi dedicado à complementação das informações e aplicação dos questionários faltantes.

De acordo com a primeira tabulação, 75 famílias responderam o questionário familiar e 188 moradores responderam os questionário individuais.

Em reunião com as lideranças do MMCR e da Ocupação José Bonifácio no início de maio de 2021, foi definido o primeiro resultado prático do cadastro detalhado das famílias e moradores da Ocupação José Bonifácio: ele será utilizado para a definição da demanda do projeto de reforma (Projeto Maria Quitéria) a ser apresentado para a COHAB-SP no âmbito do *Programa Pode Entrar*.

José Bonifácio. Conferência dos dados e preenchimentos dos dados faltantes.



CPF	Identidade		Data de nascimento	Parentesco	Sexo
	Identidade	UF			
8497495308	514-517	SP	18/06/2005	Filho	Feminino
858116470					
35242568801	512-9-9-5	SP-SP	23/06/2004	Filho	Masculino
3.7515E+11		SSP-SP	23/07/1995	Chefe de Família	Feminino
45950865391		SP	30/11/1965	Chefe de Família	Feminino
637055322		SP-SP	15/01/1974	Chefe de Família	Masculino
10478083408		SP-SP	27/10/1977	Cônjuge	Feminino
57961791876		SP	12/03/91	Cônjuge	Feminino
13012088806		SP	02/09/17	Filho	Masculino
375501608		SSP-SP	28/06/1972	Chefe de Família	Masculino
29056478842		SP-SP	16/09/1974	Cônjuge	Feminino
25302789892		SP	28/07/1975	Chefe de Família	Feminino
47203092836		SP	05/01/76	Cônjuge	Masculino
51056702800		SP-SP	17/12/2011	Filho	Feminino
10744688809		SP-SP	18/07/2015	Filho	Masculino
3099764596		SP	10/19/63	Chefe de Família	Feminino
4769001584		SP-SP	13/09/1982	Chefe de Família	Feminino
49732822864		SP-SP	24/10/1990	Cônjuge	Masculino
2888706810		MG	30/04/1979	Chefe de Família	Feminino
46920071843		SP	24/11/1978	Filho	Feminino
80809049104	2,71233E+11	MA	17/09/1977	Chefe de Família	Masculino
26206210898		SP	31/01/1976	Cônjuge	Feminino
33213503572		SP	25/12/1695	Chefe de Família	Feminino
85548707434		SP-SP	10/09/1972	Cônjuge	Masculino
22699391824		SSP	29/12/1982	Chefe de Família	Cônjuge
5869169490	3096521	SP	14/11/1981	Chefe de Família	Feminino
8061510480	668942708	SP	25/08/1988	Agregadora	Feminino
3283855389	577993099	SP	30/07/1987	Chefe de Família	Feminino
4212336308	596840688	CE	22/10/1990	Cônjuge	Masculino
	62070904X	SP	23/07/2015	Filho	Feminino
84262946434	560207517	SP	17/09/1971	Chefe de Família	Feminino
44654361812	55595737	SP	14/05/2011	Filho	Masculino
			12/03/2015	Filho	Feminino
1788597324	597045653	SP	08/05/1980	Chefe de Família	Feminino
61263020364	632639313	SP	13/12/1996	Ertadadora	Feminino
8519413500	57632662-2	SP	23/10/1995	Cônjuge	Masculino
			12/03/2015		
61632153386	48880532013	MA	15/04/1995	Chefe de Família	Feminino
19957973809	96232796	SP	06/24/1967	Chefe de Família	Feminino
44370759892	523895831-5		16/12/1995	Chefe de Família	Masculino
1853778860	26294573-5		09/05/1971	Chefe de Família	Feminino
			09/10/1999	Cônjuge	Feminino

Fonte: Projeto Ocupas, maio/2021.

O projeto OCUPAS foi também contemplado pelo Edital 02/2020-2021 Programa Aprender na Comunidade da Pró-Reitoria de Graduação. A verba recebida vai possibilitar a impressão dos cadernos produzidos e também a compra de uma câmera filmadora que será usada para registro de depoimentos das famílias moradoras das ocupações, assim que a pandemia permitir o retorno das atividades presenciais.

Neste primeiro semestre de 2021 fomos procurados por uma equipe da Universidade Federal do ABC, coordenada pela professora Patrícia Cesário, para o desenvolvimento de atividades coordenadas em ocupações no centro de São Paulo. A equipe da UFABC também realizará um levantamento em algumas ocupações no centro de São Paulo e deverá usar como base o questionário já desenvolvido pelo projeto OCUPAS, como forma de padronizar os levantamentos e possibilitar análises conjuntas e comparativas num futuro próximo.

Paralelamente a isso, a assessoria técnica Peabiru Trabalhos Comunitários e Ambientais, responsável pelo projeto de reforma do edifício José Bonifácio, teve um projeto junto ao MMCR aprovado no edital “Assistência Técnica para melhorias nas condições de habitabilidade de ocupações de edifícios nas áreas centrais de São Paulo” do Conselho de Arquitetura e Urbanismo de São Paulo (CAU-SP). O projeto pretende realizar, entre outras atividades,³ levantamentos e cadastro social em seis ocupações localizadas no centro de São Paulo, três delas vinculadas ao MMCR. No caso da ocupação Caetano Pinto, a equipe da Peabiru vai utilizar o material (levantamento do *as built*, desenhos técnicos e levantamento de patologias) já desenvolvidos e sistematizados pelo OCUPAS. Por outro lado, se os levantamentos físicos das ocupações José Bonifácio e Rio Branco forem efetivamente realizados, existe a possibilidade da equipe do Ocupas utilizar esses levantamentos para a elaboração dos cadernos dessas duas ocupações.

Cabe destacar que paralelamente às atividades do projeto de extensão, temos também procurado refletir sobre nossas atividades e atuação como extensionistas, elaborando textos e artigos para publicação. (D’OTTAVIANO, 2021b e 2021c; D’OTTAVIANO & BASSANI, 2021 e 2019; D’OTTAVIANO & OTERO, 2020)

3. OBJETIVOS

O **projeto OCUPAS** (novo nome escolhido pelos bolsistas) é fruto da parceria de mais de dois anos da equipe da FAUUSP com o MMCR.

3.1. Objetivo Geral

A partir de trabalho conjunto com as lideranças do Movimento de Moradia Central e Regional (MMCR) definir estratégias para atendimento das reformas e adequações mínimas nas ocupações José Bonifácio, Rio Branco, Ipiranga e Caetano Pinto, definidas pelas vistorias realizada pelo *Grupo de Mediação de Conflito* da Secretaria Municipal da Habitação em junho de 2018 e maio de 2019.

³ O projeto tem duração prevista de 90 dias e as seguintes atividades: (1) Realizar levantamentos físicos e sociais nas 6 ocupações; (2) Organizar e sistematizar as informações dos levantamentos; (3) Apoiar a organização de representantes dos moradores em comissões para acompanhamento do processo; (4) Realizar oficinas de projeto em conjunto com os moradores; (5) Desenvolver projetos, quantitativos e estimativas de custos; (6) Acompanhar os processos de regularização perante as concessionárias de água e energia; (7) Organizar propostas preliminares de arranjos institucionais para captação de recursos e implementação futura das melhorias propostas; (8) Apresentar processos e resultados do trabalho em conjunto com os movimentos populares para órgãos públicos.

3.2. Objetivos Específicos

- Ampliar o conhecimento dos alunos acerca da problemática habitacional da metrópole de São Paulo, promovendo o reconhecimento das demandas por moradia na área central por meio do contato com as ocupações por movimentos sociais organizados;
- Levar os alunos a reconhecer os potenciais e limites da ação do Arquiteto e Urbanista no enfrentamento da problemática habitacional, quer seja na escala dos programas habitacionais, quanto da ação pontual no território das ocupações;
- Elaborar propostas de intervenção com o intuito de melhorar as condições de habitabilidade e qualidade de vida das ocupações objeto deste projeto;
- Desenvolver ações para a qualificação imediata das ocupações;
- Subsidiar as lideranças e movimentos sociais para promoverem ações para a qualificação de suas moradias e dos edifícios ocupados;
- Realização de cadastro socioeconômico dos moradores das ocupações de forma a auxiliar o movimento de moradia na defesa dos direitos dessas famílias e na negociação junto ao poder público;
- Elaboração de material técnico que permita a elaboração de projetos futuros e a negociação junto ao poder público de projetos de melhoria.

4. MATERIAL E MÉTODOS

A longa pandemia da Covid-19 tem nos mostrado que a metodologia inicialmente definida para o projeto precisa ser permanentemente revista. Nesse sentido as Etapas e atividades elencadas a seguir deverão ser realizadas conforme as condições sanitárias e de segurança para todos os envolvidas (docentes, bolsistas, pós-graduandos, moradores e lideranças) permitam.⁴

Etapa 1 – Finalização do Cadastramento Socioeconômico das ocupações

Devido à pandemia da Covid-19, a primeira etapa deste terceiro ano do projeto será a finalização do cadastro socioeconômico das famílias das ocupações Ipiranga e Rio Branco. Como estratégia manteremos a atividade remota dos bolsistas, com apenas a coordenadora do projeto fazendo visitas presenciais.

Os questionários (familiar e individual) a serem utilizados serão os mesmos utilizados na Ocupação José Bonifácio.

⁴ Ao longo de 2020, as várias ações do MMCR junto às famílias garantiu uma baixíssima taxa de contaminação dentro das ocupações. Visitas de pessoas externas foram proibidas, lavatórios foram instalados na entrada das ocupações, rodízio diário para limpeza das áreas comuns e de circulação. No entanto, durante a “segunda onda”, durante o mês de março, duas moradoras idosas (uma da Caetano Pinto e outra da José Bonifácio) faleceram devido à Covid-19.

Após a finalização do cadastro, será feita a tabulação dos dados e a criação de um banco de dados sobre os moradores das ocupações vinculadas ao MMCR.

Será feita então uma análise sobre as características sócio-demográficas das famílias e moradores.

Etapa 2 – Realização de Levantamentos adicionais (em função da viabilidade do retorno de atividades presenciais de levantamento)

Por meio de visitas de campo às ocupações serão identificadas as questões prementes à habitabilidade dos edifícios ocupados, caracterizando-se a necessidade de levantamentos adicionais para subsidiar a elaboração de estudos e propostas. Nesta etapa serão também realizados debates com as lideranças e moradores das ocupações de modo a identificar as demandas dos residentes na qualificação das ocupações, tanto das áreas coletivas quando das moradias. No primeiro ano do projeto já foram realizados os levantamentos da ocupação do Casarão Caetano Pinto.

Etapa 3 – Elaboração de Cadernos Individualizados de 3 ocupações vinculadas ao MMCR (sujeita à viabilidade de realização dos levantamentos *in loco*)

Com base nos levantamentos serão elaboradas propostas de intervenção, qualificadas em termos de prazos (curto, médio e longo) e complexidade (baixa, média e alta), objetivando subsidiar as obras a serem realizadas para conferir melhores condições de habitabilidade aos edifícios. Como no caso da Ocupação Caetano Pinto, deverão ser elaborados dois cadernos por ocupação: o primeiro com a identificação e descrição das unidades, famílias e moradores; o segundo com a identificação das patologias e, se possível, propostas para mitigação dos problemas.

Etapa 4 – Elaboração propostas de intervenção

Com base nos levantamentos serão elaboradas propostas de intervenção, qualificadas em termos de prazos (curto, médio e longo) e complexidade (baixa, média e alta), objetivando subsidiar as obras a serem realizadas para conferir melhores condições de habitabilidade aos edifícios.

Etapa 5 – Realização de mutirões para execução das intervenções possíveis (sujeita à viabilidade de realização de atividades presenciais)

As propostas que apresentem menor complexidade e baixo custo de implementação deverão ser levadas a cabo ao longo do período de vigência do projeto, sob supervisão e/ou participação da equipe de bolsistas e docentes coordenadores, com participação da comunidade moradora.

Etapa 6 – Realização de balanço com as lideranças e moradores das Ocupações

Ao final do projeto, por meio de oficinas participativas e discussões com a comunidade residente, será desenvolvido balanço de avaliação das ações desenvolvidas ao longo do ano, a fim de promover ajustes metodológicos e, também, para permitir aos alunos bolsistas identificarem as possibilidades e os limites de suas ações enquanto arquitetos e urbanistas em formação.

É importante destacar que do ponto de vista metodológico, os bolsistas são incentivados a trabalhar com total autonomia, com orientação e supervisão regulares. O Caderno Caetano Pinto 40, por exemplo, foi idealizado e elaborado de forma autônoma pelos bolsistas. A cada etapa os textos, análises, desenhos e informações eram revisados pelos docentes, porém o Caderno é, sem dúvida, um produto dos discentes. Até mesmo o novo nome e o logotipo do projeto foram debatidos, elaborados e escolhidos pelos bolsistas.

Incentivar o trabalho autônomo dos discentes se mantém como uma estratégia metodológica desta nova etapa do projeto OCUPAS

Todos os bolsistas serão convidados a participar do *III Seminário EXTENSÃO UNIVERSITÁRIA: Diálogos & Partilha de Saberes*⁵ que acontecerá na FAUUSP no próximo mês de novembro.

5. AÇÕES E DETALHAMENTO DAS ATIVIDADES A SEREM DESENVOLVIDAS PELOS BOLSISTAS

Prevê-se, para a realização do projeto, a participação de, no mínimo, 6 (seis) alunos bolsistas, de modo a constituir duplas de bolsistas para cada uma das ocupações: Rio Branco, José Bonifácio e Ipiranga.

Cada dupla terá, sob seu encargo, as seguintes atividades:

- 1) Tabulação dos questionários e análise preliminar dos resultados;
- 2) Elaboração do levantamento do *as built*;
- 3) Elaboração dos desenhos técnicos do levantamento;
- 4) Análise e sistematização acerca das demandas existentes em cada uma das ocupações conforme o Relatório de Vistoria;
- 5) Levantamento das condições das ocupações e identificação das demandas junto aos moradores e lideranças das ocupações;
- 6) Desenvolvimento de propostas de ação e intervenções para cada ocupação;
- 7) Organização e coordenação dos mutirões para realização das intervenções necessárias e compatíveis com as propostas de intervenção desenvolvidas;
- 8) Sistematização das propostas e ações realizadas, e avaliação dos resultados da participação com a comunidade das ocupações;
- 9) Organização e elaboração dos Cadernos Finais.

⁵ Para maiores detalhes, ver: <http://3seminarioextensao.observatoriodasmetroles.net.br/>

6. RESULTADOS ESPERADOS E INDICADORES DE ACOMPANHAMENTO

Os resultados esperados comportam duas dimensões: sob a perspectiva dos estudantes bolsistas, espera-se aproximá-los da realidade vivida por milhares de famílias de baixa renda da Região Metropolitana de São Paulo, permitindo expandir a compreensão acerca da problemática habitacional em toda sua complexidade, especialmente quanto às possibilidades de transformação do centro metropolitano, seus potenciais quanto à provisão habitacional e capacitá-los a intervir em contexto dessa natureza, formando arquitetos conscientes de seu papel social e tecnicamente aptos a desenvolver propostas de intervenção. Sob a perspectiva dos moradores de ocupação, espera-se oferecer suporte tecnicamente qualificado para o diagnóstico dos problemas e na elaboração de propostas de intervenção que ampliem a qualidade de vida e deem melhores condições de habitabilidade aos residentes nas ocupações.

Os indicadores de acompanhamento serão definidos em função das etapas de desenvolvimento do trabalho, as quais produzirão subprodutos pelo seu cumprimento:

- 1) **Etapa 1 - Tabulação dos questionários e análise preliminar dos resultados** – produção de base de dados e relatório preliminar com análise dos dados coletados;
- 2) **Etapa 2 - Elaboração do levantamento do *as built*** – levantamento cadastral e fotográfico de cada ocupação;
- 3) **Etapa 3 - Elaboração dos desenhos técnicos do levantamento** - produção de material gráfico (plantas, cortes, vistas, perspectivas) sobre cada ocupação;
- 4) **Etapa 4 - Análise e sistematização acerca das demandas existentes em cada uma das ocupações conforme o Relatório de Vistoria** – relatório sobre patologias identificadas a partir dos levantamentos;
- 5) **Etapa 5 - Levantamento das condições das ocupações e identificação das demandas junto aos moradores e lideranças das ocupações** – relatório complementar sobre demandas dos moradores;
- 6) **Etapa 6 - Desenvolvimento de propostas de ação e intervenções para cada ocupação** - planos e proposta de intervenção, caracterizadas de acordo com as possibilidades de ação em termos de curto, médio e longo prazo, e de acordo com as capacidades financeiras existentes em cada ocupação;
- 7) **Etapa 7 - Organização e coordenação dos mutirões para realização das intervenções necessárias e compatíveis com as propostas de intervenção desenvolvidas** – realização de pequenas intervenções nas ocupações nos moldes das já realizadas na brinquedoteca e biblioteca da Ocupação José Bonifácio;
- 8) **Etapa 8 - Sistematização das propostas e ações realizadas, e avaliação dos resultados da participação com a comunidade das ocupações** – elaboração de relatório das atividades realizadas;
- 9) **Etapa 9 - Organização e elaboração dos Cadernos Finais** – publicação dos Cadernos Finais das ocupações José Bonifácio, Ipiranga e Rio Branco.

7. CRONOGRAMA DE EXECUÇÃO

Atividades por Ocupação		Meses											
		1	2	3	4	5	6	7	8	9	10	11	12
Dupla Bolistas	Etapa 1 - Tabulação dos questionários e análise preliminar dos												
	Etapa 2 - Elaboração do levantamento do <i>as built</i>												
	Etapa 3 - Elaboração dos desenhos técnicos do levantamento												
	Etapa 4 - Análise e sistematização demandas e Relatório de Vistoria												
	Etapa 5 - Levantamento das condições das ocupações												
	Etapa 6 - Desenvolvimento de propostas de ação e intervenções												
	Etapa 7 - Organização e coordenação dos mutirões												
	Etapa 8 - Sistematização das propostas e ações realizadas												
	Etapa 9 - Elaboração e Publicação dos Cadernos Finais												
	Participação III Seminário Extensão Universitária												

8. REFERÊNCIAS

ANTONIALI, Renata Thais (2017). Ocupação José Bonifácio 237. Um Ensaio Sobre Reabilitação. Trabalho Final de Graduação. São Paulo: FAUUSP.

BASSANI, J. & D'OTTAVIANO, C. (2019). Extensão Universitária e Parceria. In C. D'OTTAVIANO & J. ROVATI (ed.). (2019). Além dos Muros da Universidade. Planejamento Urbano e Regional e Extensão Universitária. São Paulo, ANPUR.

COMDEC (2018). Relatórios Visitas Técnica de Requalificação de Segurança. São Paulo: PMSP/COMDEC.

D'OTTAVIANO, C. (org.) (2021a). Habitação, Autogestão e Cidade. Rio de Janeiro: Letra Capital.

D'OTTAVIANO, C. (2021b). 'The only solution for us is to look to the housing movements:' A account of women leadership in occupations of São Paulo. Artigo submetido para o número especial sobre *Housing Movements and Care: Rewriting the Politics of Housing* da revista *Antipode*. Artigo finalizado em março/2021.

D'OTTAVIANO, C. (2021c). Brazilian housing movements and the fight for social rights. Artigo submetido para o número especial sobre *Situating Movements in Racial Capitalism: Housing as a Site of Oppression and Resistance* da revista *Environment and Planning C: Politics and Space*. Artigo finalizado em março/2021.

D'OTTAVIANO, C. & BASSANI, J. (2021). Extensão: parceria e formação. Artigo submetido para o número especial sobre *Experiencias Pedagógicas: Hacia La Construcción De Territorios Incluyentes Y*

Sostenibles da revista *Territorios. Revista de estudios urbanos y regionales*. Artigo finalizado em abril/2021.

D'OTTAVIANO, C. & OTERO, E. V. (2020). Ocupações: moradia e resistência. Artigo submetido para a revista *INVI - Revista del Instituto de la Vivienda*. Artigo finalizado em outubro/2020.

D'OTTAVIANO, C. (2019). Extensão em Movimento. In C. D'OTTAVIANO & J. ROVATI (ed.). (2019). *Além dos Muros da Universidade. Planejamento Urbano e Regional e Extensão Universitária*. São Paulo, ANPUR.

D'OTTAVIANO, C. & ROVATI, J. (ed.). (2019). *Além dos Muros da Universidade. Planejamento Urbano e Regional e Extensão Universitária*. São Paulo, ANPUR.

D'OTTAVIANO, C. & ROVATI, J. (ed.) (2017). *Para Além da Sala de Aula. Extensão Universitária e Planejamento Urbano e Regional*. São Paulo, ANPUR/FAUUSP.

FAUUSP (2019). *Cadernos Workshop Ocupações: luta, moradia e resistência em São Paulo*. São Paulo: FAUUSP. GRANDA, Marcela (2018). *Moradias Invisíveis. Trabalho Final de Graduação*. São Paulo: FAUUSP.

FREIRE, P. (2013). *Extensão ou Comunicação?*. Rio de Janeiro: Paz e Terra.

GRANDA, M. (2018). *Moradias Invisíveis. Trabalho Final de Graduação*. São Paulo: FAUUSP.

HARVEY, D. (2012). *Cidades rebeldes: do direito à cidade à revolução urbana*. São Paulo: Martins Editora Livraria Ltda., 2014.

HAYASHI, Renan Kenji S. (2021). *Caetano Pinto 40. Projeto de melhoria habitacional. Trabalho Final de Graduação*. São Paulo: FAUUSP.

HYPOLITO, M. C. (2021). *Perspectivas da Habitação com Autogestão: os movimentos sem-teto como atores na produção do espaço urbano em São Paulo, SP. Trabalho Final de Graduação – Caderno Intermediário*. São Paulo: FAUUSP.

LEFEBVRE, H. (1968). *O direito à cidade*. São Paulo: Editora Centauro, 2008.

MUHLE, B. (2020). (2020). *Ocupações de Moradia no Centro: possibilidades do morar. Trabalho Final de Graduação*. São Paulo: FAUUSP.

MURAD, J. (2019). *Ocupação, uma alternativa de moradia? O caso Prestes Maia. Dissertação de Mestrado*. São Paulo: FAUUSP.

PREFEITURA DE SÃO PAULO (2016). *Plano Municipal de Habitação de São Paulo. Caderno para Discussão Pública*. São Paulo: Prefeitura de São Paulo/Secretaria Municipal de Habitação.

ROSSETTO NETTO, A. (2017). *Habitação central. Produção de habitação de interesse social no centro de São Paulo, no âmbito do Programa Minha Casa Minha Vida – Faixa 1. Dissertação de Mestrado*. São Paulo: FAUUSP.

ROVATI, J. e D'OTTAVIANO, C. (2017). *Os Territórios da Extensão Universitária* In D'Ottaviano & J. Rovati (ed.). *Para Além da Sala de Aula. Extensão Universitária e Planejamento Urbano e São Paulo, ANPUR/FAUUSP*.

ANEXO I – QUESTIONÁRIOS OCUPAÇÃO CAETANO PINTO

QUESTIONÁRIO 1 – Individual

QUESTIONÁRIO INDIVIDUAL

IDENTIFICAÇÃO DO ESPAÇO (Andar-Número-Lado)

NOME COMPLETO:

CPF (apenas números)

IDENTIDADE - RG, CNH ou RNE (apenas números)

DATA DE NASCIMENTO

(/ /)

PARENTESCO (com a pessoa responsável pelo domicílio)

- Chefe de Família
- Cônjuge
- Filho (a)
- Mãe
- Pai
- Irmã (o)
- Enteado (a)
- Tio (a)
- Sobrinho (a)

- Genro ou Nora
- Sogro (a)
- Avô (a)
- Neto (a)
- Bisavô (a)
- Bisneto (a)
- Agregado (a)
- Outro : _____

GÊNERO

- Masculino
- Feminino
- Prefiro não informar
- Nenhuma das anteriores

COR OU RAÇA (fonte: IBGE - censo 2020)

- Branca
- Preta
- Parda
- Indígena
- Amarela

NACIONALIDADE

- Brasileira
- Outra: _____

NATURALIDADE (Cidade - UF)

POSSUI ALGUMA RELIGIÃO? QUAL?

SABE LER E ESCREVER?

- Sim
- Não

ESCOLARIDADE

- Não se aplica
- Creche
- Pré-escola (maternal e jardim de infância)
- Ensino fundamental
- Ensino Médio
- Ensino de Jovem e Adultos (EJA) ou Supletivo

- Técnico
- Graduação
- Especialização
- Mestrado
- Doutorado

TRABALHA?

- Sim
- Não

PROFISSÃO

- _____
- Não se aplica

TEMPO HABITUAL DE DESLOCAMENTO PARA O LOCAL DE TRABALHO OU ESTUDO

- Até 10 minutos
- Entre 10 minutos e meia hora
- Entre meia hora e 1 hora
- Entre 1 e 2 horas
- Mais de 2 horas
- Não se aplica

VÍNCULO DE TRABALHO

- Não trabalha
- Carteira assinada
- Sem carteira assinada (informal)
- Autônomo
- Aposentado
- Pensionista
- Desempregado

É PORTADOR DE ALGUMA DEFICIÊNCIA?

- Não
- Sim Qual? _____

POSSUI ALGUM PROBLEMA DE RESPIRATORIO?

- Não
- Rinite alérgica
- Asma
- Bronquite
- Enfisema Pulmonar
- Outro _____

POSSUI ALGUM PROBLEMA DE SAÚDE?

- Não
- Sim Qual? _____

FAZ TRATAMENTO MÉDICO EM ALGUM HOSPITAL DA REGIÃO?

- Não
- Sim O que? Onde? _____

TEM DIFICULDADE PERMANENTE DE CAMINHAR OU SUBIR E DESCER DEGRAUS?

- Não
- Sim

PRÁTICA ALGUMA ATIVIDADE FÍSICA? SE SIM, QUAL?

QUESTIONÁRIO 1 – Individual Tabulação Seleção

Identifica	Nome	CPF	Identidade (RG, CN	Parentesco
02-34	Ademir Gonçalves Filho	12467509885	234035869	Chefe de família
02-30	Adilson Gomes dos Santos	88973395572	553748713	Chefe de família
02-34	Adnan Gonçalves Filho		566769116	Filho(a)
02-34	Adriana Silva Santos	3443533540	566768379	Cônjuge
01-04	Alessandra Sousa Silva	34982843895	540184664	Chefe de família
01-13	Ana Carolina Camargo de Jesus	46643425857	384754673	Chefe de família
02-30	André Andro Torres de Araújo	35921701807	389832121	Irmã(o)
02-30	André Luis Santos de Araujo	825286590	385883249	Chefe de família
01-05	Beatriz Camargo de Jesus	38554162811	384754685	Neto(a)
02-27	Benedito Jorge Nogueira	95853383353	549643904	Chefe de família
02-26	Camilla Evangelista Camargo	34682750801	422585488	Chefe de família
01-14	Carlos Alexandre Melo da Silva	13531945408	655311312	Filho(a)
02-31	Cristhian Eduardo Duarte	567344940	56734494-3	Chefe de família
03-33	Cristopher Ray Ramirez Calle	5238156281	381551519	Irmã(o)
03-35	Eduarda Carolina Vaz	42764836899	527348569	Cônjuge
01-16	Elaine Cândido de Jesus	31854204890	355028037	Filho(a)
01-14	Eliezer dos Santos Silva	2048424171	666422667	Chefe de família
03-35	Fábio Abreu Pires da Fonseca	99316447372	351343842	Chefe de família
01-10	Fábio Calixto Reis	83408096600	371896150	Cônjuge
02-26	Fernanda Evangelista de Freitas	45029280898	385302150	Filho(a)
02-24	Francimeyre Tavares Ferreira	86987453349	645799919	Chefe de família
01-16	Gabriel Cândido de Jesus	485465182	503124643	Neto(a)
02-27	Gladson Cadete Pereira	5,46E+10	644083177	Sobrinho(a)
01-20	Iraci de Farias	51637553820	75926465	Chefe de família
01-21	Karina Alves	61007826347	035186522008-0	Chefe de família
02-26	Laura Evangelista Fernandes		54706965888	Neto(a)
01-16	Laurinda Maria de Jesus	3940983829	90220882	Chefe de família
03-33	Lesly Dolly Ramirez Calle	23625581850	Y249477-1	Chefe de família
01-10	Lucia Rogéria Araújo dos Reis	72892374391	53798032-5	Chefe de família
01-13	Maria Edineide Tomé de Souza	9197274763	2,00101E+12	Chefe de família
01-14	Maria Izidoria de Melo Silva	94902341400	597330852	Chefe de família
02-24	Maria Zilda Evangelista Neves	7709892841	189660983	Chefe de família
03-35	Pedro Luís Vaz Fonseca	53334997804	suspenso	Filho(a)
01-17	Rivair Lourenço	72186968991	263916959	Chefe de família
01-05	Ronialdo Alencar Evangelista	6692580595	574307515	Cônjuge
01-14	Samuel	Sem registro	Sem registro	Filho(a)
02-23	Silvia Milena Reis Almeida	85415855220	66233291x	Chefe de família
02-27	Vinilson Reis Almeida	61451080379	026.650.902.003-3	Sobrinho(a)
01-21	Wesley dos Santos	49652535230	63714895-2	Chefe de família
03-35	Yasline Marta Ferraz	61364950316	62956835-2	Chefe de família

QUESTIONÁRIO 2 – Familiar

QUESTIONÁRIO FAMILIAR

IDENTIFICAÇÃO DO ESPAÇO
(Andar-Número-Lado)

QUAL A CONDIÇÃO DE SUA MORADIA,
ANTES DE MORAR NA OCUPAÇÃO?

- Situação de rua
- Pensão ou cortiço
- Casa própria
- Casa de parentes
- Alugado - R\$ _____ (valor do aluguel)
- Cedido por empregador
- Cedido de outra forma
- Ocupação em edifício
- Ocupação em favela
- Terreno ocupado

JÁ CONHECIA O MOVIMENTO E AS
OCUPAÇÕES ANTES DE SE MUDAR?

- Sim
- Não

COMO ERA CUSTO DE VIDA ANTES DE
MORAR NA OCUPAÇÃO EM RELAÇÃO AO
DE AGORA?

- Maior
- Menor
- Igual

HÁ QUANTO TEMPO MORA NA OCUPAÇÃO?

ONDE MORAVA ANTES DA OCUPAÇÃO?
(Bairro - Cidade- UF)

QUAL DAS OPÇÕES DESCREVE MELHOR A SUA
RELAÇÃO COM OS OUTROS MORADORES DA
OCUPAÇÃO?

- Não conheço ou me relaciono com ninguém
- Conheço algumas pessoas mas nos relacionamos pouco
- Gosto de encontrar e conversar com os outros moradores
- Tenho ótimos amigos na ocupação
- Nenhuma das anteriores

O QUE VOCÊ MAIS GOSTA NA OCUPAÇÃO?

O QUE VOCÊ MUDARIA EM RELAÇÃO A
ORGANIZAÇÃO DO MOVIMENTO?
(essa resposta será repassada à organização
de forma anônima)

NA SUA OPINIÃO, QUAIS SÃO OS PRINCIPAIS
REPAROS NECESSÁRIOS NO PRÉDIO DA
OCUPAÇÃO?

QUAIS OS PRINCIPAIS MOTIVOS DE ENTRAR
PARA O MOVIMENTO DE MORADIA E
MORAR NA OCUPAÇÃO?

COMO CONHECEU O MOVIMENTO DE MORA-
DIA?

O QUE VOCÊ MENOS GOSTA?

QUAL SUA PERSPECTIVA DENTRO DA OCUPAÇÃO? VOCÊ PRETENDE CONTINUAR NO MOVIMENTO ATÉ CONSEGUIR SUA MORADIA OU BUSCAR OUTRAS OPÇÕES FORA A OCUPAÇÃO?

PRETENDE FAZER ALGUMA MELHORIA NO APARTAMENTO? QUAL?

QUANTAS CAMAS OU LUGARES DE DORMIR VOCÊS USAM NA CASA? (exemplo: cama de solteiro / sofá / rede = 1 lugar; cama de casal = 2 lugares)

DIVISÃO EM CÔMODOS?

Não (cômodo único)

Sim

Se sim, quais?

MATERIAL PREDOMINANTE DAS PAREDES E DIVISÓRIAS?

Madeirite

Drywall

Divisória tipo Eucatex

Retalhos de outros materiais (lona, metal, papelão)

Alvenaria sem revestimento

Alvenaria com revestimento

MATERIAL DO PISO

Piso frio (cerâmica ou porcelanato)

Cimento queimado

Contrapiso sem revestimento

Taco de madeira

Linóleo ou similar

Carpete

Carpete de madeira

Terra batida

PATOLOGIAS

Umidade ou bolor

Rachaduras nas paredes

Buracos no chão ou paredes

Fiação elétrica exposta

Outras _____

ABERTURAS

Ventilação natural

Iluminação natural

Não há ventilação nem iluminação natural

BANHEIRO

Coletivo

Individual

De outros moradores

LAVANDERIA

Coletiva

Individual

De outros moradores

ELETRODOMÉSTICOS

Geladeira/Frigobar

Máquina de lavar roupas

Microondas

Chuveiro elétrico

Fogão

Forno elétrico

Ventilador

Ar Condicionado

Fritadeira

ELETRÔNICOS

Computador

Aparelho de Som

Televisão

Smartphone

Videogame

Tablet

POSSUI ACESSO A INTERNET? SE SIM, COMO?

Não possui

POSSUI ANIMAIS DE ESTIMAÇÃO?

- Sim
- Não

HÁ PROBLEMAS COM PESTES NA SUA CASA?

- Ratos
- Baratas
- Cupins
- Pulgas
- Outros
- Não possui

QUANTAS PESSOAS RESIDEM NO DOMICÍLIO?

A FAMÍLIA UTILIZA ALGUM EQUIPAMENTO PÚBLICO NA REGIÃO?

- Não utiliza
- UBS
- CRAS
- Outro: _____

PARTICIPA DE ALGUMA ATIVIDADE PROPOSTA NA OCUPAÇÃO?

- Reuniões
- Encontros/Rodas de conversa
- Festas/Eventos
- Outros
- Não participa

A FAMÍLIA UTILIZA ALGUM ESPAÇO PÚBLICO DE LAZER NA REGIÃO?

- Não utiliza
- Cinemas e/ou teatros
- Parques e/ou praças
- Museu
- Centros culturais
- Bibliotecas
- Centro esportivo

COM QUAL FREQUÊNCIA?

- Não se aplica
- Aos finais de semana
- Todos os dias
- Poucas vezes ao ano
- Uma vez por mês aproximadamente

BENEFÍCIOS

- Não recebe
- Aposentadora
- Auxílio Doença
- Auxílio Reclusão
- Auxílio Aluguel
- Bolsa Família
- BPC/LOAS
- Pensão por Morte
- Salário Maternidade
- Outros Benefícios _____
- Outras fontes (parentes que ajudam?) _____

RENDA DO DOMICÍLIO SEM CONTAR BENEFÍCIOS (s.m. = salário mínimo: R\$998,00)

- sem renda
- de 0 a 1 s.m. (R\$ 998)
- de 1 a 2 s.m. (R\$ 999 - R\$ 1.996)
- de 2 a 3 s.m. (R\$ 1.997 - R\$ 2.994)
- de 3 a 6 s.m. (R\$ 2.995 - R\$5.988)
- mais que 6 s.m. (mais que R\$5.989)
- Prefiro não informar

QUANTAS PESSOAS CONTRIBUEM PARA A RENDA FAMILIAR?

QUESTIONÁRIO 2 – Familiar Tabulação Seleção

entfif	Quanta	Renda do domicílio (Sem contar)	Quant	Benefícios	Outro	Outras	A família utiliza	Texto	A família utiliza algum espaço	Com qual frequência?
L-04	1 de 1 a 2 s.m	(R\$999 - R\$1996)	1	Não recebe			Não utiliza		Parques e/ou praças	Aos finais de semana
L-05	2 de 1 a 2 s.m	(R\$999 - R\$1996)	1	Não recebe			Não utiliza		Parques e/ou praças	Uma vez por mês
L-10	2 de 1 a 2 s.m	(R\$999 - R\$1996)	2	Não recebe			UBS, CRAS, Outro		Parques e/ou praças, Centro esportivos	Aos finais de semana
L-13	1 de 0 a 1 s.m	(R\$998)	1	Outras fontes (parentes que ajudam?)	parentes		Não utiliza		Cinemas e/ou teatros	Poucas vezes ao ano
L-14	4 de 1 a 2 s.m	(R\$999 - R\$1996)	3	Não recebe			UBS, CRAS		Não utiliza	
L-16	3 de 0 a 1 s.m	(R\$998)	1	Aposentadoria			UBS, CRAS		Parques e/ou praças	Aos finais de semana
L-17	3 de 1 a 2 s.m	(R\$999 - R\$1996)	1	Aposentadoria			UBS, CRAS		Parques e/ou teatros, Parques e/ou praças	Poucas vezes ao ano
L-20	1 Sem renda		1	Não recebe			Não utiliza		Centros culturais	Poucas vezes ao ano
L-20	1 de 0 a 1 s.m	(R\$998)	1	Aposentadoria			UBS		Não utiliza	
L-21	2 de 0 a 1 s.m	(R\$998)	2	Não recebe			UBS		Parques e/ou praças, Museu, Nãr	Aos finais de semana
L-23	Sem renda									
L-23	1 de 1 a 2 s.m	(R\$999 - R\$1996)	1	Não recebe			Outro	AMA	Parques e/ou praças	Poucas vezes ao ano
L-24	2 de 1 a 2 s.m	(R\$999 - R\$1996)	2	Não recebe			UBS		Parques e/ou praças	Poucas vezes ao ano
L-24	2 de 0 a 1 s.m	(R\$998)	1	Bolsa Família			UBS		Não utiliza	
L-26	3 de 2 a 3 s.m	(R\$1997 - R\$2994)	2	Não recebe			UBS		Cinemas e/ou teatros, Museu, Ce	Poucas vezes ao ano
L-27	3 de 3 a 6 s.m	(R\$2995 - R\$5988)	3	Não recebe			Não utiliza		Parques e/ou praças	
L-30	2 de 1 a 2 s.m	(R\$999 - R\$1996)	2	Não recebe			Não utiliza		Parques e/ou praças, Centros culi	Aos finais de semana
L-30	1 de 0 a 1 s.m	(R\$998)	1	Não recebe			Outro	Ama Sé	Não utiliza	
L-31	1 de 0 a 1 s.m	(R\$998)	1	Não recebe			Outro	hospital AMA da se	Não utiliza	
L-34	3 de 0 a 1 s.m	(R\$998)	1	Bolsa Família						Aos finais de semana
L-33	2 de 0 a 1 s.m	(R\$998)	1	Não recebe			Não utiliza		Não utiliza	
L-35	3 de 2 a 3 s.m	(R\$1997 - R\$2994)	2	Não recebe			Não utiliza		Cinemas e/ou teatros, Parques e/	Aos finais de semana
L-35	1 de 0 a 1 s.m	(R\$998)	1	Não recebe			UBS		Não utiliza	

participa de alguma atividade	Outra	Qual das opções melhor descreve a sua relação com os	Valor do	Como er	Há quant	Onde morava antes da ocu	Já conhecia o n
reuniões		Tenho amigos próximos na ocupação	Alugado	550	24	liberdade-sp	Não
reuniões		Conheço algumas pessoas, mas nos relacionamos pouco	Alugado	500	3	São Paulo-SP	Sim
reuniões, Encontros/Rodas de c		Gosto de encontrar e conversar com os outros moradores	Pensão ou cortiço	500	60	Brás	Não se aplica
reuniões		Não conheço ou me relaciono com ninguém além do líderes	Casa própria	500	12	São Jose Do Rio Preto -SP	Não
reuniões		Conheço algumas pessoas, mas nos relacionamos pouco	Pensão ou cortiço	500	5	Sé, São Paulo-SP	Não
reuniões		Tenho amigos próximos na ocupação	Pensão ou cortiço	700	48	penha-sao paulo-sp	Não
reuniões		Tenho amigos próximos na ocupação	Alugado	1000	96	Bela Vista-SP	Sim
reuniões, Festas/Eventos		Gosto de encontrar e conversar com os outros moradores	Alugado	500	2010	Centro - SP	Sim
reuniões		Conheço algumas pessoas, mas nos relacionamos pouco	Terreno ocupado	Menor	36	Mogi Guaçu-SP	Sim
reuniões, Não participa		Não conheço ou me relaciono com ninguém além do líderes	Situação de rua	Maior	2010	Não quis falar sobre o passado.	Não
reuniões		Conheço algumas pessoas, mas nos relacionamos pouco	Alugado	600	60	BRÁS-SP	Não
reuniões		Não conheço ou me relaciono com ninguém além do líderes	Situação de rua	Maior		Não se aplica	
reuniões		Tenho amigos próximos na ocupação	Casa própria	Menor	30	Cururu-MA	Não
reuniões, Encontros/Rodas de c		Conheço algumas pessoas, mas nos relacionamos pouco	Cedido de outra forma	Menor	72	Maranhão-MA	Não
reuniões, Não participa		Conheço algumas pessoas, mas nos relacionamos pouco	Alugado	500	9	Cidade Tiradentes - SP	Não
reuniões, Não participa		Conheço algumas pessoas, mas nos relacionamos pouco	Pensão ou cortiço	600	84	São Paulo	Não
reuniões, Não participa		Conheço algumas pessoas, mas nos relacionamos pouco	Casa própria	Menor	108	Cururu-MA	Não
reuniões		Gosto de encontrar e conversar com os outros moradores	Alugado	500	72	Jardim Fortaleza - sao paulo - sp	Sim
reuniões		Conheço algumas pessoas, mas nos relacionamos pouco	Cedido de outra forma	Igual	5	Casa Verde	Não
reuniões		Conheço algumas pessoas, mas nos relacionamos pouco	Pensão ou cortiço	600	6	Brás	Sim
reuniões		Gosto de encontrar e conversar com os outros moradores	Ocupação em edifício	Igual	6	Aracaju	Sim
reuniões, Encontros/Rodas de c		Conheço algumas pessoas, mas nos relacionamos pouco	Cedido de outra forma	Menor	18	São Paulo-SP	Sim
reuniões, Encontros/Rodas de c		Tenho amigos próximos na ocupação	Cedido de outra forma	Menor	144	Maranhão-MA	Não
reuniões, Festas/Eventos		Conheço algumas pessoas, mas nos relacionamos pouco	Cedido de outra forma	Maior	49	São Luís - MA	Sim

ANEXO II – QUESTIONÁRIOS OCUPAÇÃO JOSÉ BONIFÁCIO

QUESTIONÁRIO 1 – Individual

POSSUI ALGUM PROBLEMA DE SAÚDE?

- Não
 Sim. Qual? _____

FAZ TRATAMENTO MÉDICO EM ALGUM HOSPITAL DA REGIÃO?

- Não
 Sim. Qual? Que hospital? _____

POSSUI ALGUM PROBLEMA RESPIRATÓRIO?

- Não
 Rinite alérgica
 Asma
 Bronquite
 Enfisema Pulmonar
 Outro _____

TEM DIFICULDADE PERMANENTE DE CAMINHAR E/OU SUBIR E DESCER DEGRAUS?

- Sim Não

PRÁTICA ALGUMA ATIVIDADE FÍSICA?

- Não
 Sim. Qual? _____

TEVE COVID-19?

- Sim Não

MANTÉM ISOLAMENTO SOCIAL?

- Sim Não

PERDEU EMPREGO DURANTE A PANDEMIA?

- Sim Não Não se aplica

ESTRATÉGIAS PARA ENFRENTAMENTO DE COVID-19

- Lava as mãos com frequência
 Utiliza álcool gel
 Higieniza os ambientes de casa com frequência
 Usa máscara fora de casa
 Respeita o distanciamento social (1,5 metro de outras pessoas)
 Deixou de receber visitas Outra _____

QUESTIONÁRIO INDIVIDUAL - OCUPAÇÃO JOSÉ BONIFÁCIO

IDENTIFICAÇÃO DA UNIDADE

(ANDAR, NÚMERO, LADO) _____

NOME COMPLETO

CPF (apenas números)

IDENTIDADE / UF

DATA DE NASCIMENTO

PARENTESCO (com a pessoa responsável pelo domicílio)

- Chefe de Família
 Cônjuge
 Filho (a)
 Mãe
 Pai
 Irmã (o)
 Enteado (a)
 Tio (a)
 Sobrinho (a)
 Genro ou Nora
 Sogro (a)
 Avô (a)
 Neto (a)
 Bisavô (a)
 Bisneto (a)
 Agregado (a)
 Outro _____

GÊNERO

- Feminino
 Masculino
 Outro _____
 Prefiro não informar

COR OU RAÇA (fonte: IBGE - censo 2020)

- Preta
 Branca
 Parda
 Indígena
 Amarela

NACIONALIDADE

- Brasileira
 Outra: _____

NACIONALIDADE (Cidade - UF)

POSSUI ALGUMA RELIGIÃO? QUAL?

SABE LER E ESCREVER?

NÍVEL DE ESCOLARIDADE

- | | |
|--|--|
| <input type="checkbox"/> Ensino fundamental incompleto | <input type="checkbox"/> Curso técnico completo |
| <input type="checkbox"/> Ensino fundamental completo | <input type="checkbox"/> Curso superior incompleto |
| <input type="checkbox"/> Ensino médio incompleto | <input type="checkbox"/> Curso superior completo |
| <input type="checkbox"/> Ensino médio completo | <input type="checkbox"/> Mestrado |
| <input type="checkbox"/> Curso técnico incompleto | <input type="checkbox"/> Doutorado |
| | <input type="checkbox"/> Não se aplica |

TRABALHA?

- Sim
 Não

PROFISSÃO

VÍNCULO DE TRABALHO

- | | |
|---|---------------------------------------|
| <input type="checkbox"/> Não trabalha | <input type="checkbox"/> Aposentado |
| <input type="checkbox"/> Carteira assinada | <input type="checkbox"/> Pensionista |
| <input type="checkbox"/> Sem carteira assinada (informal) | <input type="checkbox"/> Desempregado |
| <input type="checkbox"/> Autônomo | |

QUAL SUA RENDA COM O TRABALHO INDICADO ACIMA?
 (s.m. = salário mínimo: R\$998,00)

- | | |
|--|---|
| <input type="checkbox"/> sem renda | <input type="checkbox"/> de 3 a 6 s.m. (R\$ 2.995 - R\$5.988) |
| <input type="checkbox"/> de 0 a 1 s.m. (R\$ 998) | <input type="checkbox"/> mais que 6 s.m. (mais que R\$5.989) |
| <input type="checkbox"/> de 1 a 2 s.m. (R\$ 999 - R\$ 1.996) | <input type="checkbox"/> Prefiro não informar |
| <input type="checkbox"/> de 2 a 3 s.m. (R\$ 1.997 - R\$ 2.994) | |

TEMPO HABITUAL DE DESLOCAMENTO PARA O LOCAL DE TRABALHO OU ESTUDO (Caso realize as duas atividades, considerar trabalho)

- | | |
|---|--|
| <input type="checkbox"/> Até 10 minutos | <input type="checkbox"/> Entre 1 e 2 horas |
| <input type="checkbox"/> Entre 10 minutos e meia hora | <input type="checkbox"/> Mais de 2 horas |
| <input type="checkbox"/> Entre meia hora e 1 hora | <input type="checkbox"/> Não se aplica |

VOCÊ RECEBE ALGUM DESSES BENEFÍCIOS?

- | | |
|---|---|
| <input type="checkbox"/> Não recebe | <input type="checkbox"/> Bolsa Família |
| <input type="checkbox"/> Aposentadora | <input type="checkbox"/> BPC/LOAS Pensão por Morte |
| <input type="checkbox"/> Auxílio Doença | <input type="checkbox"/> Salário Maternidade |
| <input type="checkbox"/> Auxílio Reclusão | <input type="checkbox"/> Auxílio Emergencial (Covid-19) |
| <input type="checkbox"/> Auxílio Aluguel | <input type="checkbox"/> Merenda em casa (Covid-19) |
| <input type="checkbox"/> Outro benefício | _____ |

- Outras fontes (ex.: ajuda de parente) _____

É PORTADOR DE ALGUMA DEFICIÊNCIA?

- Não
 Sim. Qual? _____

VOCÊ UTILIZA ALGUM ESPAÇO DE LAZER NA REGIÃO?

- | | |
|--|--|
| <input type="checkbox"/> Não utiliza | <input type="checkbox"/> Centros culturais |
| <input type="checkbox"/> Cinemas | <input type="checkbox"/> Bibliotecas |
| <input type="checkbox"/> Teatros | <input type="checkbox"/> Centro esportivo |
| <input type="checkbox"/> Parques e/ou praças | <input type="checkbox"/> SESC |
| <input type="checkbox"/> Museu | |

COM QUAL FREQUÊNCIA?

- | | |
|---|--|
| <input type="checkbox"/> Nunca | <input type="checkbox"/> Uma vez por mês aproximadamente |
| <input type="checkbox"/> Aos finais de semana | <input type="checkbox"/> Poucas vezes ao ano |
| <input type="checkbox"/> Todos os dias | |

INFORMAÇÃO ADICIONAL

QUESTIONÁRIO 1 – Individual Tabulação Seleção

Identificação da residência			Nome completo	CPF	Identidade		Data de nascimento	Parentesco	Gênero	Cor/Raça	Nacionalidade	Naturalidade	
Andar	Lado	Número			Identidade	UF						Cidade	Estado/País
1		10	Anna Blyatryz Araújo Silva	8497495306	655176470		16/06/2006	Filho/a	Feminino	Parda	Brasileira	São Paulo	SP
1	A	10	Matheus Henrique Barros Araújo				29/08/2004	Filho/a	Masculino	Branca	Brasileira	São Paulo	SP
1		11	Luciana Barros Araújo	35242568801	453047932	SSP-SP	23/07/1985	Chefe de Família	Feminino	Preta	Brasileira	Guarulhos	SP
1		13	Luizia dos Santos	3.7515E+11	399781754		30/11/1965	Chefe de Família	Feminino	Parda	Brasileira	Ilhéus	BA
1	A	13	Celio Henrique Cantanhede	45950865391	38588248		15/01/1974	Chefe de Família	Masculino	Parda	Brasileira	Itapecuru	MA
1		14	Sheila Cristina Araújo Schalcher	637055322	389539028		27/10/1977	Cônjuge	Feminino	Branca	Brasileira	Rio de Janeiro	RJ
1	A	14	Darlete Coelho Silva	10478083408	664913584		12/03/91	Cônjuge	Feminino	Parda	Brasileira	Barreirinhas	MA
1		14	Arthur Gabriel Silva Pimentel	57961791876	66481864X		02/09/17	Filho/a	Masculino	Parda	Brasileira	Manaus	AM
1	B	14	José Socorro de Jesus	13012088806	24101669	SSP-SP	28/06/1972	Chefe de Família	Masculino	Parda	Brasileira	São Francisco	MG
1		15	Elda do Amparo Soares	375501606	653769003		16/09/1974	Cônjuge	Feminino	Preta		Itaboraí	SP
1		15	Denise Martins	29056478842	456044735		28/07/1975	Chefe de Família	Feminino	Parda	Brasileira	Itapeva	SP
1	B	15	Vaise Castico de Sousa	25302789892	359289656		05/01/76	Cônjuge	Masculino	Branca	Brasileira	Araci	BA
1		16	Irlan Taysla Martins de Sousa	47203092836	577179834		17/12/2011	Filho/a	Feminino	Parda	Brasileira	São Paulo	SP
1		16	Ern Kaiké Martins de Sousa	510656702800	620736999		18/07/2015	Filho/a	Masculino	Branca		São Paulo	SP
1	B	17	Francisca Maria da Silva	10744888809	366919588		10/10/63	Chefe de Família	Feminino	Parda	Brasileira	Santa Cruz	BB
1		17	Eliza Andrade dos Santos	3099764566	52840276	MA	13/09/1982	Chefe de Família	Feminino	Preta	Brasileira	Mutipe	BA
1	B	17	Paulo Henrique Cerqueira	4769001584	563935327			Cônjuge	Masculino	Preta	Brasileira	ão Gonçalo dos Campos	BA
1		22	Carlos Henrique dos Santos Teles	49732822864	559133443		20/03/1999	Filho/a	Masculino	Parda	Brasileira	Salvador	MG
2	A	22	Vânia Gomes de Oliveira	28888706810	363224981	MG	30/04/1979	Chefe de Família	Feminino	Parda	Brasileira	Padre Paraiso	BA
2		23	Kamily de Oliveira Neves	46920071843	573428803			Filho/a	Feminino	Preta	Brasileira	Guaçuá	SP
2	A	23	Sansão Santana de Souza Júnior	80809049104	2.71233E+11	MA	17/06/1977	Chefe de Família	Masculino	Preta	Brasileira	São Luis	MA
2		24	Luciana Aparecida da Silva	26206210898	271030288	SP	31/01/1976	Outro	Feminino	Parda	Brasileira	São Paulo	SP
2	A	24	Maria de Lourdes de Jesus Souza	33213503572	360626166	SP	25/12/1695	Chefe de Família	Feminino	Parda	Brasileira	Jeremoabo	BA
2	A	25	Severino Joaquim do Nascimento	85548707434	600431344		10/09/1972	Cônjuge	Masculino	Preta	Brasileira	São Vicente Ferrer	PE
2	B	26	Juan Jarbas das Chagas	22899391824	442678855	SSP	29/12/1982	Chefe de Família	Outro	Preta	Brasileira	São Paulo	SP
2		27	Maria Patricia de Souza	5869168490	3096521		14/11/1981	Chefe de Família	Feminino	Parda	Brasileira	Solânea	PB
2	B	28	Maria Aparecida de Pontes Oliveira	8061510480	668942708		25/08/1988	Agregado/a	Feminino	Parda	Brasileira	Natal	RN
2		28	Maria Evaneide Teixeira Alencar	3283856389	577993069	SP	30/07/1987	Chefe de Família	Feminino	Branca	Brasileira	Itaipocca	CE
2		29	Erineudo Lourenço Teixeira	4212336308	596840688	CE	22/10/1990	Cônjuge	Masculino				
2	B	29	Isabela Evelyn Alencar Teixeira	-	62070004X	SP	23/07/2015	Filho/a	Feminino	Branca	Brasileira	São Paulo	SP
2		30 e 31	Josefa Barbosa da Silva	84292946434	560207517		17/09/1971	Chefe de Família	Feminino	Parda	Brasileira	Craibas dos Nunes	AL
2		30 e 31	Emerson Thales Barbosa da Silva	44654361812	555665737		14/05/2011	Filho/a	Masculino	Parda	Brasileira	São Paulo	SP
3		30 e 31	Adryan Manoel Tavares Coelho		597045653	SP	12/03/2015		Masculino	Branca	Brasileira	São Paulo	SP
3	A	30 e 31	Katia Darlene Tavares	1788697324	61263020364	SP	08/06/1980	Chefe de Família	Feminino	Parda	Brasileira	Cururu	MA
3		30 e 31	Milena Tavares Coelho	61263020364	632639313	SP	13/12/1996	Enteado/a	Feminino	Branca	Brasileira	Cururu	MA
3		30 e 31	Denilton Davi Machado Duarte	6519413500			23/10/1995	Cônjuge	Masculino	Preta	Brasileira	Lauro de Freitas	BA
3		30 e 31	Adryan Manoel Tavares Coelho				12/03/2015		Masculino	Branca	Brasileira	São Paulo	SP

Possui alguma religião? Qual?	Sabe ler e escrever?	Nível de escolaridade	Trabalha?	Vínculo de Trabalho	Profissão	Renda	Tempo habitual de deslocamento (trabalho/estudos)	Recebe algum desses benefícios?
Católica	Sim	Ensino fundamental incompleto					Entre 10 minutos e meia hora	Merenda em casa (Covid-19)
Católica	Sim	Ensino médio incompleto					Entre 10 minutos e meia hora	Merenda em casa (Covid-19)
Não possui	Sim	Ensino médio Completo	Sim	Sem carteira assinada (Informal)	Administrativo	de 0 a 1 s.m. (R\$ 998)	Até 10 minutos	Bolsa Família
Não possui	Sim	Ensino fundamental incompleto	Sim	Carteira assinada	Operadora hortifrut	de 0 a 1 s.m. (R\$ 998)	Entre meia hora e 1 hora	Não recebe
Católica	Sim	Ensino médio Completo	Não	Não trabalha	Motorista	de 0 a 1 s.m. (R\$ 998)	Até 10 minutos	Não recebe
Católica	Sim	Ensino médio Completo	Sim	Carteira assinada	Orientadora	de 1 a 2 s.m. (R\$ 999 - R\$ 1.996)	Entre 10 minutos e meia hora	Não recebe
Católica	Sim	Ensino médio Completo	Não	Não trabalha		sem renda	Não se aplica	Bolsa Família
Não possui	Não		Não	Não trabalha		sem renda	Não se aplica	Merenda em casa (Covid-19)
Evangélica	Sim	Ensino médio Completo	Sim	Autônomo	Vendedor (autônomo)	de 1 a 2 s.m. (R\$ 999 - R\$ 1.996)	Até 10 minutos	Não recebe
Evangélica	Sim	Curso superior completo	Sim	Autônomo	Vendedor (autônomo)	de 1 a 2 s.m. (R\$ 999 - R\$ 1.996)	Até 10 minutos	Não recebe
Católica	Sim	Ensino fundamental incompleto	Não	Não trabalha		sem renda	Não se aplica	Bolsa Família
Católica	Sim	Ensino médio Completo	Sim	Carteira assinada	Segurança	de 1 a 2 s.m. (R\$ 999 - R\$ 1.996)	Entre 10 minutos e meia hora	Não recebe
Protestante	Não		Não	Não trabalha		sem renda	Entre 10 minutos e meia hora	Não recebe
Protestante	Não		Não	Não trabalha		sem renda	Não se aplica	Merenda em casa (Covid-19)
Não possui	Sim	Ensino fundamental incompleto	Não	Não trabalha	Agente Operacional	sem renda	Entre meia hora e 1 hora	Auxílio Emergencial (Covid-19)
Católica	Sim	Ensino fundamental completo	Não	Não trabalha	Segurança	de 0 a 1 s.m. (R\$ 998)	Entre 10 minutos e meia hora	Auxílio Emergencial (Covid-19)
Católica	Sim	Ensino fundamental incompleto	Sim	Carteira assinada	Armador	de 1 a 2 s.m. (R\$ 999 - R\$ 1.996)	Entre meia hora e 1 hora	Não recebe
Católica	Sim	Ensino médio incompleto	Sim	Não trabalha	Vendedor	de 0 a 1 s.m. (R\$ 998)	Até 10 minutos	Auxílio Emergencial (Covid-19)
Católica	Sim	Curso técnico completo	Não	Não trabalha	Corretora de Imóveis	sem renda		Auxílio Emergencial (Covid-19)
Católica	Sim	Ensino fundamental incompleto	Não	Não trabalha		sem renda		
Ateu	Sim	Curso superior incompleto	Sim	Sem carteira assinada (Informal)		de 1 a 2 s.m. (R\$ 999 - R\$ 1.996)		Auxílio Emergencial (Covid-19)
Não possui	Sim	Ensino médio incompleto	Não	Não trabalha		sem renda	Não se aplica	Não recebe
Católica	Sim	Ensino fundamental completo	Sim	Sem carteira assinada (Informal)	Diarista	de 2 a 3 s.m. (R\$ 1.997 - R\$ 2.994)	Entre 1 e 2 horas	Auxílio Emergencial (Covid-19)
Católico	Não	Ensino fundamental incompleto	Sim	Carteira assinada	Jardineiro	de 1 a 2 s.m. (R\$ 999 - R\$ 1.996)	Entre meia hora e 1 hora	Não recebe
Budista	Sim	Ensino médio Completo	Não	Não trabalha		de 0 a 1 s.m. (R\$ 998)		Auxílio Emergencial (Covid-19)
Católica	Sim	Ensino médio Completo	Sim	Sem carteira assinada (Informal)	Porteira	de 0 a 1 s.m. (R\$ 998)	Não se aplica	Não recebe
Católica	Sim	Ensino médio Completo	Sim	Carteira assinada		de 1 a 2 s.m. (R\$ 999 - R\$ 1.996)	Entre meia hora e 1 hora	Não recebe
Católica	Sim	Ensino médio Completo	Sim	Carteira assinada	Camareira	de 0 a 1 s.m. (R\$ 998)	Entre meia hora e 1 hora	Bolsa Família
								Merenda em casa (Covid-19)
Não possui	Não		Não	Não trabalha		sem renda	Entre 10 minutos e meia hora	Merenda em casa (Covid-19)
Católica	Sim	Ensino médio completo	Não	Não trabalha		sem renda	Não se aplica	Auxílio Doença
Católica	Sim	Ensino fundamental incompleto	Não	Não trabalha		sem renda	Até 10 minutos	Auxílio Doença
Evangélica	Sim	Ensino médio Completo	Não	Não trabalha		sem renda	Não se aplica	Não recebe
Não	Sim	Ensino médio Completo	Sim	Carteira assinada	Atendente	de 1 a 2 s.m. (R\$ 999 - R\$ 1.996)	Entre 1 e 2 horas	Não recebe
Não	Sim	Ensino médio incompleto	Sim	Sem carteira assinada (Informal)	Técnico de eletrônica	de 0 a 1 s.m. (R\$ 998)	Até 10 minutos	Auxílio Emergencial (Covid-19)

QUESTIONÁRIO 2 – Familiar

A FAMÍLIA UTILIZA ALGUM ESPAÇO DE LAZER NA REGIÃO?

- | | |
|--|--|
| <input type="checkbox"/> Não utiliza | <input type="checkbox"/> Centros culturais |
| <input type="checkbox"/> Cinemas | <input type="checkbox"/> Bibliotecas |
| <input type="checkbox"/> Teatros | <input type="checkbox"/> Centro esportivo |
| <input type="checkbox"/> Parques e/ou praças | <input type="checkbox"/> SESC |
| <input type="checkbox"/> Museu | |

COM QUAL FREQUÊNCIA?

- | | |
|---|--|
| <input type="checkbox"/> Nunca | <input type="checkbox"/> Algumas vezes por semana |
| <input type="checkbox"/> Aos finais de semana | <input type="checkbox"/> Uma vez por mês aproximadamente |
| <input type="checkbox"/> Todos os dias | <input type="checkbox"/> Poucas vezes ao ano |

A FAMÍLIA RECEBE ALGUM DESSES BENEFÍCIOS?

- | | |
|--|---|
| <input type="checkbox"/> Não recebe | <input type="checkbox"/> Bolsa Família |
| <input type="checkbox"/> Aposentadora | <input type="checkbox"/> BPC/LOAS Pensão por Morte |
| <input type="checkbox"/> Auxílio Doença | <input type="checkbox"/> Salário Maternidade |
| <input type="checkbox"/> Auxílio Reclusão | <input type="checkbox"/> Auxílio Emergencial (Covid-19) |
| <input type="checkbox"/> Auxílio Aluguel | <input type="checkbox"/> Merenda em casa (Covid-19) |
| <input type="checkbox"/> Outro benefício _____ | |

- Outras fontes (ex.: ajuda de parente) _____

RENDA DO DOMICÍLIO SEM CONTAR OS BENEFÍCIOS (s.m. = salário mínimo: R\$998,00)

- | | |
|--|--|
| <input type="checkbox"/> sem renda | <input type="checkbox"/> de 3 a 6 s.m (R\$ 2.995 - R\$5.988) |
| <input type="checkbox"/> de 0 a 1 s.m. (R\$ 998) | <input type="checkbox"/> mais que 6 s.m. (mais que R\$5.989) |
| <input type="checkbox"/> de 1 a 2 s.m. (R\$ 999 - R\$ 1.996) | <input type="checkbox"/> Prefiro não informar |
| <input type="checkbox"/> de 2 a 3 s.m. (R\$ 1.997 - R\$ 2.994) | |

QUANTAS PESSOAS CONTRIBUEM PARA A RENDA FAMILIAR?

INFORMAÇÃO ADICIONAL

QUANTOS LUGARES DE DORMIR VOCÊS USAM NA CASA? (exemplo: cama de solteiro / sofá / rede = 1 lugar; cama de casal = 2 lugares)

A UNIDADE É DIVIDA EM CÔMODOS?

Não (cômodo único)

Sim. Quais? _____

MATERIAL PREDOMINANTE DAS DIVISÓRIAS DA UNIDADE:

- | | |
|---|---|
| <input type="checkbox"/> Madeira | <input type="checkbox"/> Retalhos de materiais (lona, metal, papelão) |
| <input type="checkbox"/> Drywall | <input type="checkbox"/> Alvenaria sem revestimento |
| <input type="checkbox"/> Divisória tipo Eucatex | <input type="checkbox"/> Alvenaria com revestimento |

MATERIAL DO PISO DA UNIDADE:

- | | |
|--|---|
| <input type="checkbox"/> Piso frio (cerâmica ou porcelanato) | <input type="checkbox"/> Linóleo ou similar |
| <input type="checkbox"/> Cimento queimado | <input type="checkbox"/> Carpete |
| <input type="checkbox"/> Contrapiso sem revestimento | <input type="checkbox"/> Carpete de madeira |
| <input type="checkbox"/> Taco de madeira | |

A UNIDADE POSSUI JANELAS?

- Sim Não

A UNIDADE TEM ALGUM DESSES PROBLEMAS?

- | | |
|--|---|
| <input type="checkbox"/> Umidade ou bolor (mofo) | <input type="checkbox"/> Buracos no chão ou paredes |
| <input type="checkbox"/> Rachaduras nas paredes | <input type="checkbox"/> Fiação elétrica exposta |
| <input type="checkbox"/> Outro: | |

UTILIZA LAVANDERIA:

- Coletiva De outro morador (a)
- Individual

TEM ACESSO A INTERNET? SE SIM, COMO?

- Não tem

QUESTIONÁRIO FAMILIAR - OCUPAÇÃO JOSÉ BONIFÁCIO

IDENTIFICAÇÃO DA UNIDADE (ANDAR, NÚMERO, LADO) _____

QUAL A CONDIÇÃO DE SUA MORADIA, ANTES DE MORAR NA OCUPAÇÃO?

- | | |
|---|--|
| <input type="checkbox"/> Situação de rua | <input type="checkbox"/> Cedido de outra forma |
| <input type="checkbox"/> Pensão ou cortiço | <input type="checkbox"/> Ocupação em edifício |
| <input type="checkbox"/> Casa própria | <input type="checkbox"/> Ocupação em favela |
| <input type="checkbox"/> Casa de parentes | <input type="checkbox"/> Terreno ocupado |
| <input type="checkbox"/> Alugado - R\$ _____ (valor do aluguel) | <input type="checkbox"/> Outro. Qual? _____ |
| <input type="checkbox"/> Cedido por empregador | |

JÁ CONHECIA O MOVIMENTO E AS OCUPAÇÕES ANTES DE SE MUDAR?

- Sim Não

COMO ERA CUSTO DE VIDA ANTES DE MORAR NA OCUPAÇÃO EM RELAÇÃO AO DE AGORA? (gastos com aluguel, água, luz, etc.)

- Maior Igual Menor

HÁ QUANTO TEMPO MORA NA OCUPAÇÃO?

- | | |
|--|---|
| <input type="checkbox"/> 1 a 6 meses | <input type="checkbox"/> 3 a 4 anos |
| <input type="checkbox"/> 6 meses a 1 ano | <input type="checkbox"/> 4 a 5 anos |
| <input type="checkbox"/> 1 a 2 anos | <input type="checkbox"/> 5 a 6 anos |
| <input type="checkbox"/> 2 a 3 anos | <input type="checkbox"/> 6 a 7 anos |
| | <input type="checkbox"/> Desde o início da ocupação |

QUANDO SE MUDOU? MÊS E ANO: _____

ONDE MORAVA ANTES DA OCUPAÇÃO? BAIRRO, CIDADE, ESTADO:

POSSUI QUAIS DESTES ELETRODOMÉSTICOS:

- | | |
|--|--|
| <input type="checkbox"/> Geladeira/Frigobar | <input type="checkbox"/> Forno elétrico |
| <input type="checkbox"/> Máquina de lavar roupas | <input type="checkbox"/> Ventilador |
| <input type="checkbox"/> Microondas | <input type="checkbox"/> Ar Condicionado |
| <input type="checkbox"/> Fogão | <input type="checkbox"/> Fritadeira |

POSSUI QUAIS DESTES ELETRÔNICOS:

- | | |
|--|-------------------------------------|
| <input type="checkbox"/> Computador | <input type="checkbox"/> Smartphone |
| <input type="checkbox"/> Aparelho de Som (ou caixa de som) | <input type="checkbox"/> Videogame |
| <input type="checkbox"/> Televisão | <input type="checkbox"/> Tablet |

HÁ PROBLEMAS COM PESTES NA SUA CASA?

- | | |
|-------------------------------------|---------------------------------------|
| <input type="checkbox"/> Não possui | <input type="checkbox"/> Pulgas |
| <input type="checkbox"/> Baratas | <input type="checkbox"/> Ratos |
| <input type="checkbox"/> Cupins | <input type="checkbox"/> Outros _____ |

QUANTAS PESSOAS RESIDEM NO DOMICÍLIO?

A FAMÍLIA UTILIZA ALGUM SERVIÇO PÚBLICO NA REGIÃO?

- | | |
|--|---------------------------------|
| <input type="checkbox"/> Não utiliza | <input type="checkbox"/> Escola |
| <input type="checkbox"/> UBS (ou outra unidade de saúde) | <input type="checkbox"/> Creche |
| <input type="checkbox"/> CRAS | |
| <input type="checkbox"/> Outros _____ | |

INFORMAÇÃO ADICIONAL

ocupas
ocupas

QUESTIONÁRIO 2 – Familiar Tabulação Seleção

IDENTIFICAÇÃO DO ESPAÇO			Qual a condição de moradia antes da ocupação?		Já conhecia o Movimento e as Ocupações antes de se mudar?	Custo de vida antes de morar na Ocupação?	Há quanto tempo mora na Ocupação	Quando se mudou para a ocupação?		Onde morava antes da Ocupação			Quantas a camas/lugares de dormir vocês usam na casa?
Andar	Número	Bloco	Opções	Se aluguel, qual valor (em R\$) / Se outros				Mês	Ano	Bairro	Cidade	Estado	
1	10	A	Situação de rua		Não	Maior	6 a 7 anos	2	2014	Jardim Brasil	São Paulo	SP	4
1	11	A	Alugado	R\$750,00	Não	Maior	4 a 5 anos	11	2015	Itapeperica da Serra	SP	SP	2
1	13	A	Pensão ou cortiço	R\$500,00	Não	Maior	1 a 2 anos	3	2018	Campos Elísios	São Paulo	SP	1
1	14	A	Casa própria		Não	Igual	2 a 3 anos	4	2017		Barreirinhas	MA	3
1	14	B	Alugado	R\$700,00	Sim	Maior	1 a 2 anos	10	2018		Ferraz de Vasconcelos	SP	1
1	15	B	Situação de rua		Não	Menor	Desde o início da ocupação	11	2012	Sé	São Paulo	SP	3
1	16	B	Alugado	R\$800,00	Sim	Maior	Desde o início da ocupação	-	2016		São Paulo	SP	2
1	17	B	Alugado	R\$600,00	Não	Maior	Desde o início da ocupação	11	2012	Heliópolis	São Paulo	SP	2
2	22	A	Alugado	R\$600,00	Sim	Maior	1 a 6 meses	9	2020	Jardim das Canções	Bertioga	SP	1
2	23	A	Casa de parentes		Sim	Maior	1 a 6 meses	7	2020	Santana	São Paulo	SP	2
2	24	A	Casa de parentes		Não	Maior	Desde o início da ocupação	11	2013	Heliópolis	São Paulo	SP	2
2	25	A	Alugado	-	Não	Maior	6 a 7 anos	1	2016			PE	1
2	26	B	Alugado	R\$275,00	Sim	Maior	2 a 3 anos	6	2018	Guianazes	São Paulo	SP	1
2	27	B	Alugado	R\$500,00	Sim	Maior	1 a 2 anos	9	2019	Santa Cecilia	São Paulo	SP	1
2	28	B	Alugado	R\$900,00	Sim	Maior	6 meses a 1 ano	3	2020	Sé	São Paulo	SP	1
2	29	B	Casa de parentes		Sim		3 a 4 anos	9	-	Sacomã	São Paulo	SP	1
3	30 e 31	A	Alugado	R\$450,00	Não	Maior	6 a 7 anos	11	2015	Heliópolis	São Paulo	SP	3 (1 Casal, 1 Solteiro)
3	32	A	Casa própria		Não		1 a 2 anos	5	2019		Passo do Lumiar	MA	2 (1 Casal)
3	33	A	Alugado	R\$700,00	Não	Maior	Desde o início da ocupação	11	2012	São Miguel Paulista	São Paulo	SP	1 Cama
3	34	A	Alugado	R\$700,00	Não	Maior	6 a 7 anos	9	2013	PQ Residência Cocais	São Paulo	SP	2 (1 Casal)
3	36	A	Outro		Sim	Maior	Desde o início da ocupação	6	2011	Jardim Brasil	São Paulo	SP	1 Cama
3	37	B	Casa de parentes		Não	Maior	1 a 6 meses	7	2020		Barreirinhas	MA	2 Camas

A unidade é dividida em cômodos?		Material Predominante das Divisórias da Unidade	Material do Piso da Unidade	Unidade possui Janelas?	Unidade tem algum desses problemas?	Utiliza Lavanderia	Tem acesso à Internet		Eletrodomésticos									
Sim/Não	Se sim, quais				Outro:		Sim / Não	Como?	Geladeira /Frigobar	Máquina de lavar roupas	Microondas	Chuveiro elétrico	Fogão	Forno elétrico	Ventilador	Ar condicionado	Fritadeira	
Sim	3 cômodos	Divisória tipo Eucatex	Taco de madeira	Sim		Individual	Sim	Internet fixa e móvel	1	1	1	1	1	1	1	1	0	1
Sim	2 cômodos	Madeiraite	Taco de madeira	Sim		Individual	Sim	-	1	1	1	1	1	1	0	0	0	0
Sim	2 cômodos	Divisória tipo Eucatex	Taco de madeira	Sim		Individual	Sim	Wifi	1	1	1	1	1	1	0	0	0	1
Sim	Cozinha e quarto	Drywall	Taco de madeira	Sim		Coletiva	Sim	Internet Móvel	1	0	0	0	1	0	1	0	0	0
Sim	Quarto e cozinha	Drywall	Piso Frio (cerâmica ou porcelanato)	Sim		Individual	Sim	Internet fixa e móvel	1	1	1	0	1	1	1	1	0	0
Sim	Quarto, cozinha e sala	Drywall	Taco de madeira	Sim		Individual	Sim	Internet fixa (wifi) e móvel	1	1	1	1	0	1	0	1	0	0
Sim	2 cômodos	Madeiraite	Taco de madeira	Sim	Unidade ou balcão (módulo)	Individual	Sim	Plano de internet móvel	1	1	1	1	1	1	1	1	0	1
Não	2 cômodos	Divisória tipo Eucatex	Taco de madeira	Sim		Individual	Sim	Rede móvel	1	1	0	0	0	0	0	0	0	0
Não		Divisória tipo Eucatex	Taco de madeira	Sim		De outro morador (a)	Sim	Rede móvel	1	0	0	1	1	0	1	0	0	0
Sim	Sala, cozinha e quarto	Divisória tipo Eucatex	Taco de madeira	Sim		Individual	Sim	Internet fixa	1	0	0	0	0	0	0	0	0	0
Sim	-	Divisória tipo Eucatex	Taco de madeira	Sim		Individual	Sim	Rede móvel	1	1	0	1	1	1	1	0	0	0
Sim	2 cômodos	Divisória tipo Eucatex	Taco de madeira	Sim		Individual	Não		1	1	1	1	1	1	1	1	0	1
Não		Madeiraite	Taco de madeira	Sim		De outro morador (a)	Sim	Rede móvel	1	0	0	1	0	0	0	0	0	0
Sim	Quarto e cozinha	Drywall	Taco de madeira	Sim		Individual	Não		1	1	1	1	1	1	1	1	0	0
Não		Divisória tipo Eucatex	Taco de madeira	Sim		Individual	Sim	Rede Móvel	1	1	1	1	1	1	1	1	0	0
Não		Divisória tipo Eucatex	Taco de madeira	Sim		Individual	Sim	Rede móvel	1	1	1	1	1	1	1	1	0	0
Sim	2 Quartos e cozinha com sala	Divisória tipo Eucatex	Taco de madeira	Sim		Individual	Sim	Fixa e Móvel	1	1	1	0	1	1	1	1	0	0
Não		Divisória tipo Eucatex	Taco de madeira	Sim		Individual	Sim	Móvel	1	0	0	0	1	0	0	0	0	0
Não		Divisória tipo Eucatex	Taco de madeira	Sim		Individual	Sim	Celular	1	0	0	0	1	0	0	0	0	0
Não		Divisória tipo Eucatex	Taco de madeira	Sim		Individual	Sim	Internet da vivo (?)	1	1	1	1	1	1	0	1	0	0
Sim	2 cômodos	Divisória tipo Eucatex	Taco de madeira	Sim		Individual	Sim	WiFi	1	1	1	1	1	1	1	1	0	1
Não		Divisória tipo Eucatex	Taco de madeira	Sim	Fiação elétrica exposta	Individual	Sim	WiFi	1	1	0	0	1	0	1	0	0	0